



***Ouverture au public d'un circuit de  
découverte sur le domaine de Certes***

Communes : Audenge et Lanton (33)

Maître d'Ouvrage : Département de la Gironde

**Présentation résumée du Projet**



## I. Contexte Général, Objectifs, Concertation et Méthodologie

Le domaine de Certes et Graveyron (Cf Carte ci-dessous), propriété de 530 hectares du Conservatoire du Littoral (CdL) Acquisition de Certes en 1984 et de Graveyron en 1998 - et Espace Naturel Sensible (ENS) géré par le Département de la Gironde, joue un rôle majeur dans la protection du patrimoine naturel et culturel girondin. La qualité paysagère des milieux naturels qui le composent et sa proximité avec le bassin d'Arcachon donne à ce domaine un attrait touristique certain. Ce site concourt alors à rétablir un équilibre écologique menacé, à préserver un patrimoine et à sensibiliser le public à ces valeurs.

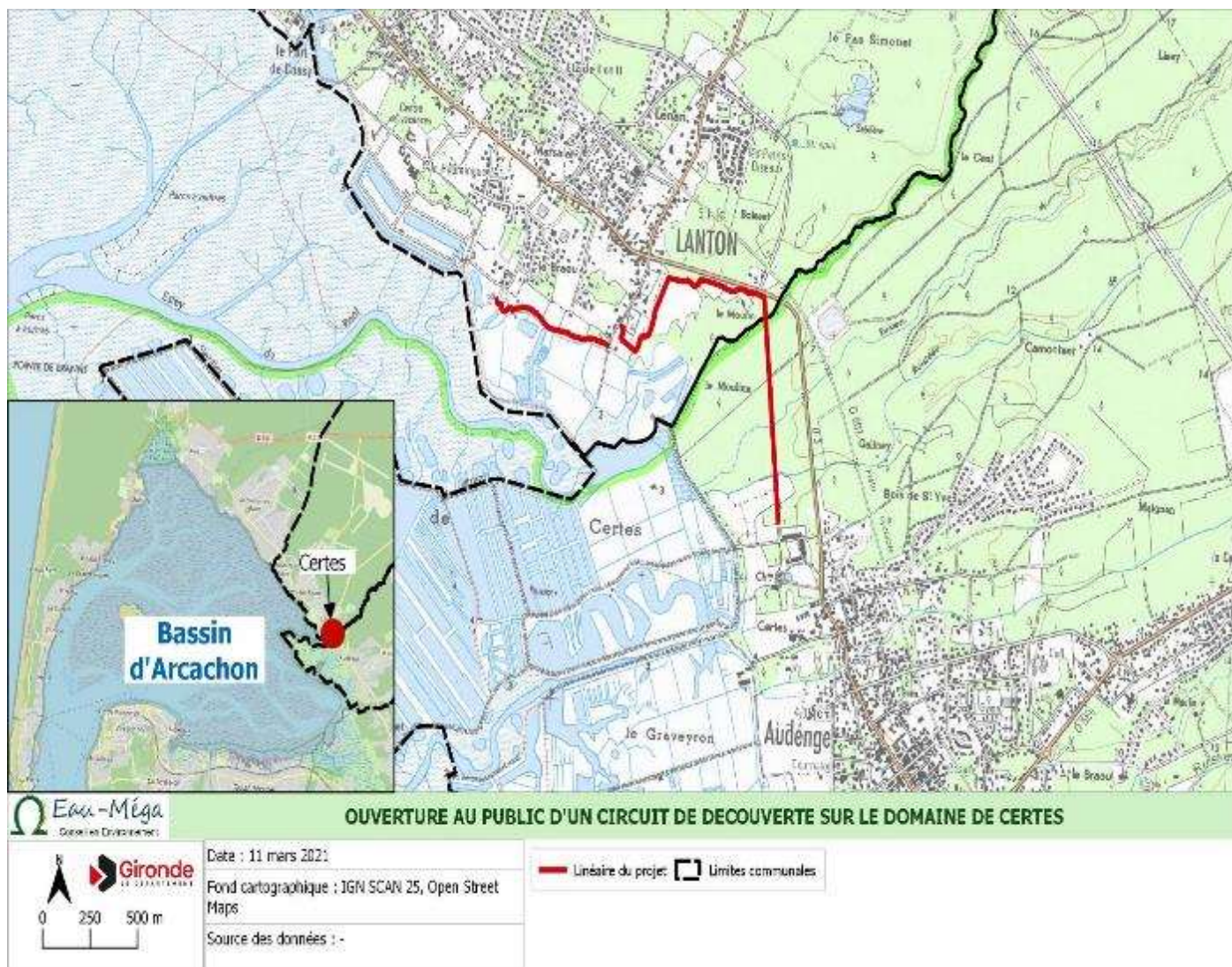





- Animation et services d'accueil au public;
- Gardiennage et surveillance, suivi scientifique du patrimoine naturel;
- Entretien des milieux naturels et des équipements.

Une boucle piétonne permet actuellement de parcourir la périphérie de l'ensemble du domaine de Certes. Sur la commune de Lanton, la fin de ce cheminement amène les piétons à traverser la RD 3 et à emprunter une partie de la piste cyclable du tour du bassin d'Arcachon. Cette situation n'est aujourd'hui plus satisfaisante en termes de sécurité (conflit d'usage cyclistes-piétons, traversées de routes dangereuses) et d'intérêt du parcours.

**Afin d'y remédier, le Département de la Gironde, Maître d'Ouvrage, souhaite modifier le parcours en passant par l'allée de Boissière pour rejoindre le parking du domaine de Certes. En outre, cette action s'intègre dans le plan de gestion du site.**

Au vu de ce constat, cette opération est tout d'abord le fruit d'une forte volonté locale (notamment les sollicitations et rencontres des 2 Communes d'Audenge et de Lanton).

Le Département de la Gironde a délibéré sur ce projet lors de la Commission Permanente du 17 mai 2018. Cette décision publique s'appuyait sur le contexte rappelé ci-dessus et a permis d'affecter une enveloppe budgétaire (Etudes et Travaux) de 1.040.000 €.

En outre, la gouvernance du site est assurée par un Comité de Gestion (décisionnaire entre Département, Gestionnaire, et Conservatoire du Littoral, Propriétaire) et un Comité Local (Département, Conservatoire du Littoral, Institutions locales, Usagers, Occupants, Associations, ...) permet d'aborder le bilan et les perspectives de gestion et d'ouverture au public, liés au site. Ainsi, ce projet d'ouverture au public d'un circuit de découverte sur le domaine de Certes a été présenté lors de Comités de Gestion et Locaux, ce qui a permis de préciser les attentes et la conception du projet.

Préalablement, une étude programmatique a été menée en 2017 afin de recueillir et de répondre au mieux aux besoins des acteurs locaux. Cette prestation s'est déroulée en 3 Phases et les décisions ont été validées au sein d'un Comité de Pilotage :

- ▶ **Phase 1** : Analyse et état des lieux de la situation actuelle, recueil de données, concertation des acteurs, diagnostic technique.
- ▶ **Phase 2** : Propositions techniques de mise en œuvre de scénarii (3 maximum) d'aménagements pour cette ouverture au public, dans le respect des objectifs environnementaux.
- ▶ **Phase 3** : Etude détaillée, dimensionnement, chiffrage des aménagements et interventions pour le scénario retenu

Enfin, une attention particulière a été portée pour l'accessibilité pour tous avec le choix d'aménagements spécifiques (pour Personnes à Mobilité Réduite - PMR) selon les préconisations formulées suite à la concertation d'associations en 2018 et 2019 (Adapei33, GIHP Aquitaine, IRSA, Handi Cap Nouvelle Aquitaine, APF France Handicap) sous couvert de Gironde Tourisme / Pôle Qualité et Labellisation de l'offre.

Cette **Enquête Publique** vient alors clore ce processus d'information / concertation en présentant au public les différents éléments relatifs à ce projet afin de recueillir leurs observations.

En outre, les Personnes Publiques Associées (PPA) ne sont pas consultées dans le cadre de cette procédure car les administrations concernées ont été interrogées lors de l'instruction du Permis d'Aménager (PA). En effet, ce projet est compatible avec les documents d'urbanisme et la consultation du public lors de cette Enquête Publique se fait alors sur



la base du Permis d'Aménager, accompagné de l'Etude d'Impact + Notice d'incidence Natura 2000 et les différents avis : SIBA, DRAC, CDNPS et MRAE.

En conclusion, sur la base de l'étude programmatique réalisée par SOCAMA Ingénierie en 2017, le Département souhaite réaliser les travaux d'ouverture au public de ce secteur basés sur les objectifs hiérarchisés de la façon suivante :

- Maintenir les fonctionnalités des zones de quiétudes du domaine de Certes, élément majeur dans la protection de la biodiversité à l'échelle du Bassin d'Arcachon, notamment pour l'accueil de l'avifaune.
- Minimiser l'impact de l'ouverture au public sur les activités agricoles pratiquées dans ce secteur (élevage bovin et/ou ovin, fauche)
- Créer un aménagement qui facilite la circulation du public, garantit sa sécurité et conserve un intérêt paysager, compatibles avec les 2 objectifs précédents.
- Restaurer le cheminement déjà existant entre le parking la baignade de Lanton et la rue de l'église.

Les cartes ci-dessous montrent le tracé du projet avec les différents secteurs d'aménagement.

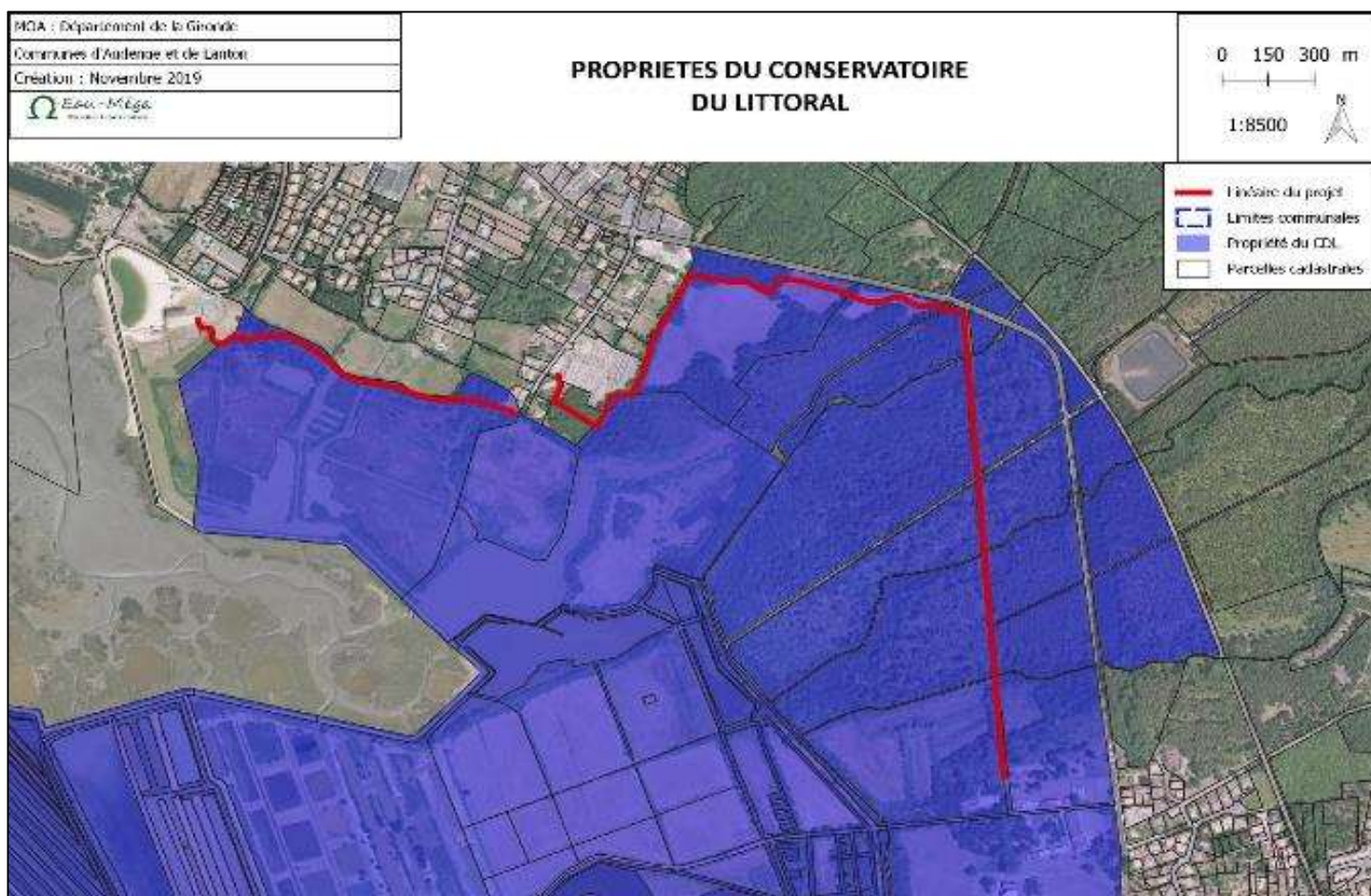

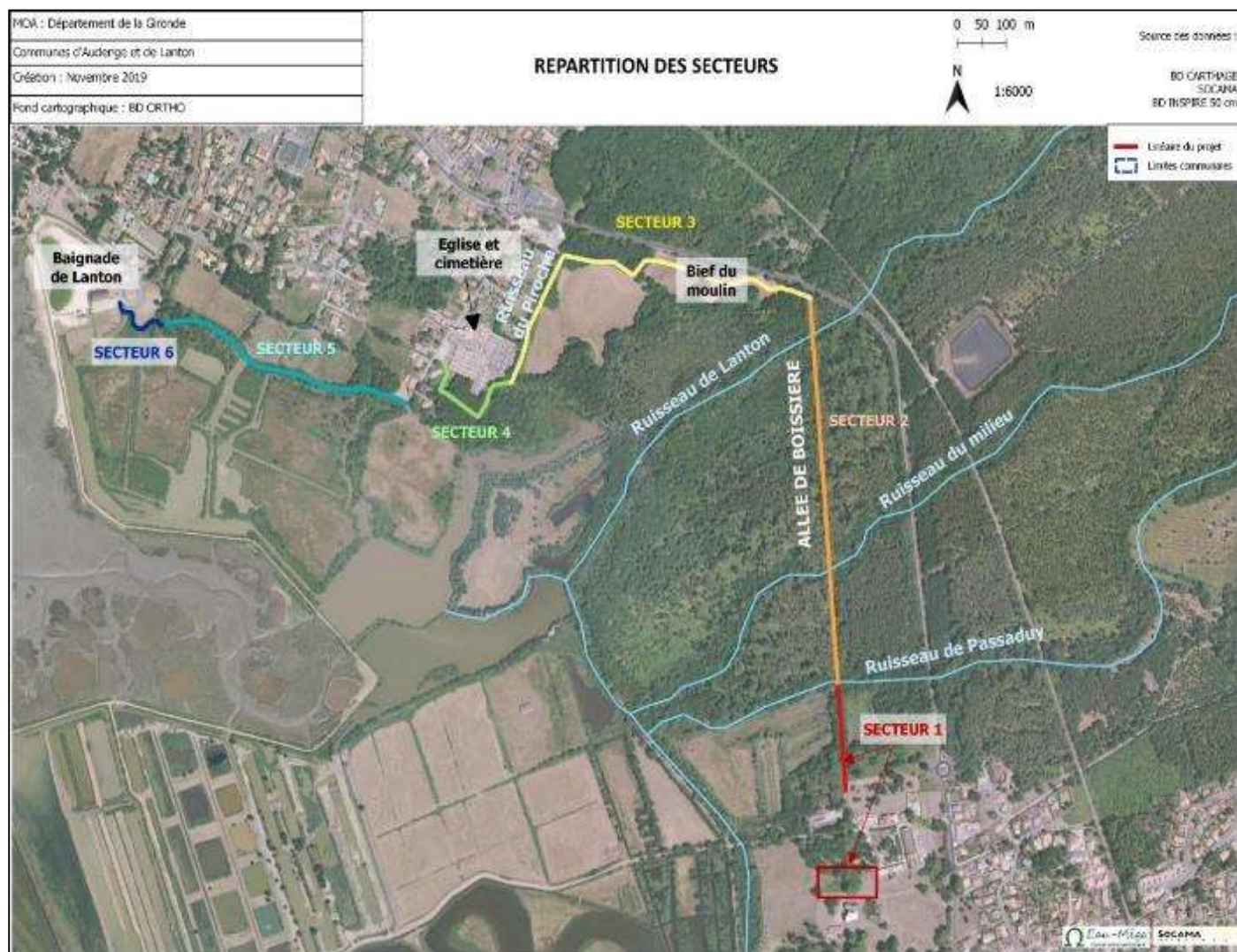

Le tableau suivant liste, de manière synthétique, les aménagements par secteur. Les détails sont donnés dans les différents documents liés au projet (Permis d'Aménager, Etude d'impacts)

<u>Secteurs</u>	<u>Type</u>	<u>Revêtement sol</u>	<u>Linéaire (mètres)</u>	<u>Mobilier</u>	<u>Clôtures/Écrans végétaux</u>
<u>Secteur 1</u>	<u>Reprise allée de la Boissière</u>	<u>Naturel + Passerelles</u>	<u>220</u>	-	<u>Clôture ursus, ganivelle</u>
<u>Secteur 2</u>		<u>Naturel + Passerelles</u>	<u>750</u>	-	-
<u>Secteur 3A</u>	<u>Création platelage sur prairies</u>	<u>Passerelle bois/métal pour engins agricoles, pompiers et piétons sur</u>	<u>45</u>	<u>Bancs, assis-debout</u>	<u>Ursus, écran végétal côté route</u>
<u>Secteur 3B</u>		<u>Platelage bois traversant les prairies</u>	<u>310</u>		
<u>Secteur 4</u>		<u>Dalle béton 15m<sup>2</sup></u>	<u>5</u>		
		<u>Platelage bois, passerelle agricole</u>	<u>500</u>	<u>Brises-vue</u>	<u>Clôtures ursus</u>
		<u>Platelage bois,</u>	<u>260</u>	<u>Tunnel bois + brise-vue</u>	-
<u>Secteur 5</u>	<u>Reprise chemin existant</u>	<u>Reprise du chemin en terre/pierre</u>	<u>580</u>	-	-
<u>Secteur 6</u>	<u>Création platelage</u>	<u>Platelage bois</u>	<u>130</u>	-	<u>Ecran végétal</u>
<b><u>TOTAL PROJET</u></b>			<b><u>2800</u></b>		



## II. Présentation des aménagements par secteur

(Voir localisation des secteurs, page 5, carte intitulée « répartition des secteurs »)

### II-1 Secteur 1

Il se compose de deux parties distinctes. Les aménagements prévus sur ce secteur consistent à la mise en œuvre des éléments suivants (cf. cartes de situation des aménagements et visuels ci-dessous) :

- Cheminement sur sol naturel sans apport de matériaux extérieurs au site,
- Poses de portails
- Pose de clôture « ursus » et de ganivelle



- Clôture ursus 1.20 m
- Clôture ursus 1.50 m
- Ganivelle
- Portails bols à poser
- Chemin à créer en conservant le terrain naturel

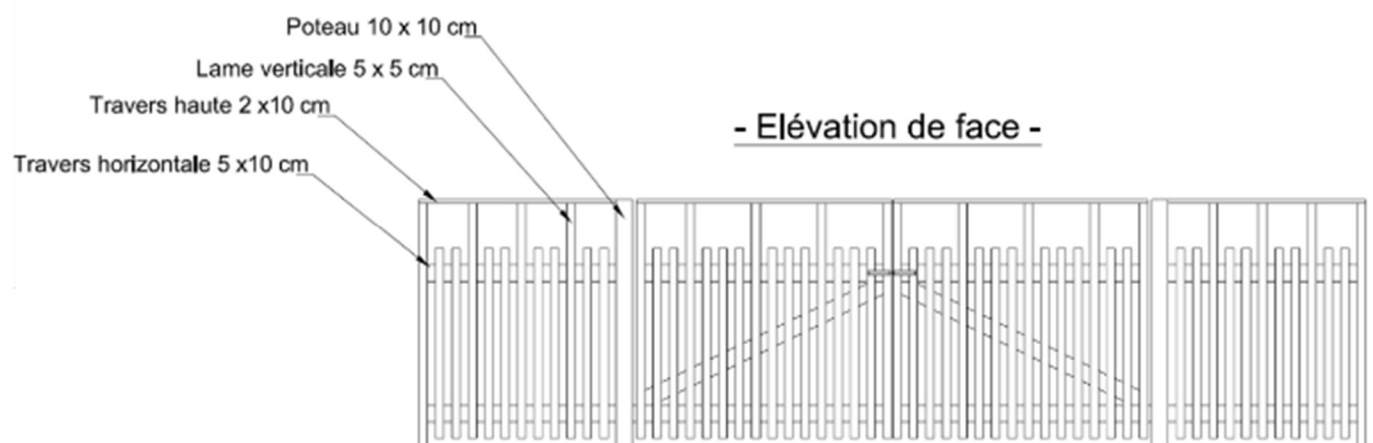

- Schéma des portails opaques de la charte paysagère



- Clôture de type Ganivelle



- Clôture grillagée de type « ursus »





## II-2 Secteur 2

Il concerne l'ensemble de l'allée de Boissière à partir du Ruisseau du Passaduy. Les aménagements prévus sur ce secteur consistent à la mise en œuvre des éléments suivants (cf. cartes de situation des aménagements et visuels ci-dessous) :

- Restauration de 2 passerelles, l'une sur le ruisseau du Passaduy, l'autre sur le ruisseau de Lanton
- Poses de portails
- Pose de clôture « ursus » et de ganivelle

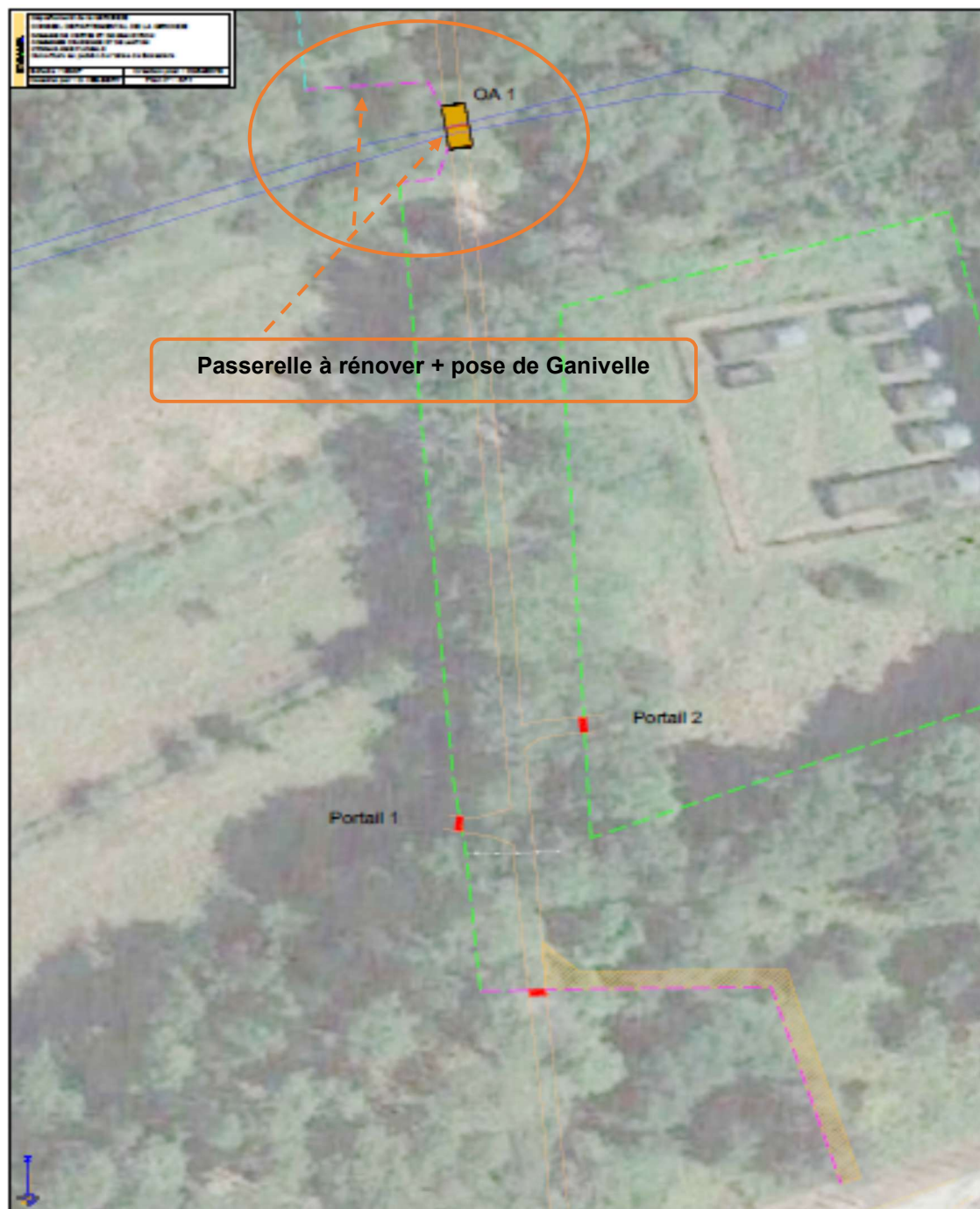



• Passerelle 1 •

• Façade Aval •

• Façade Amont •

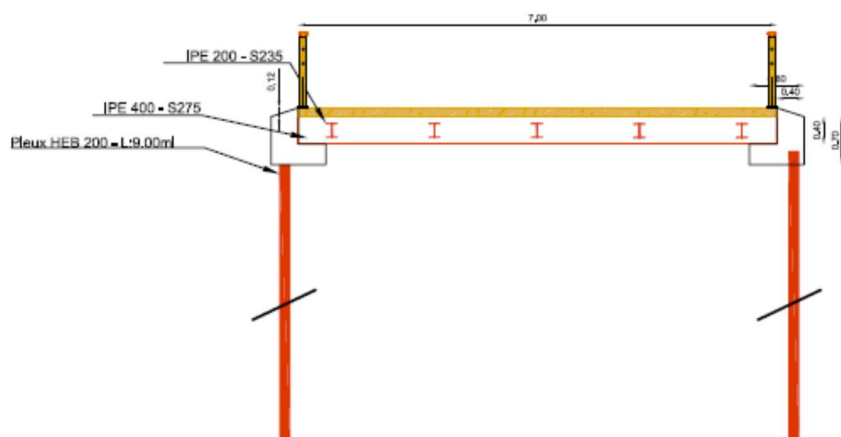
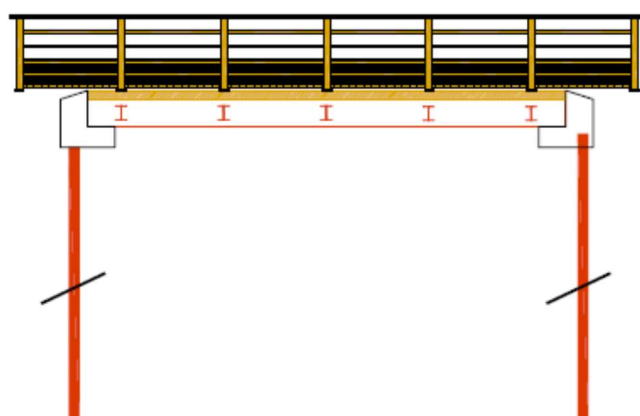
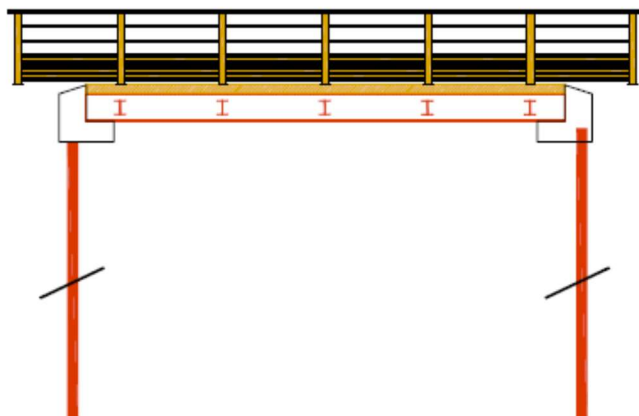

Echelle : 1/50

Pont (passerelle) Bois/métal



- Clôture de type Ganivelle

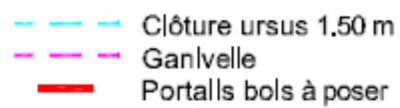









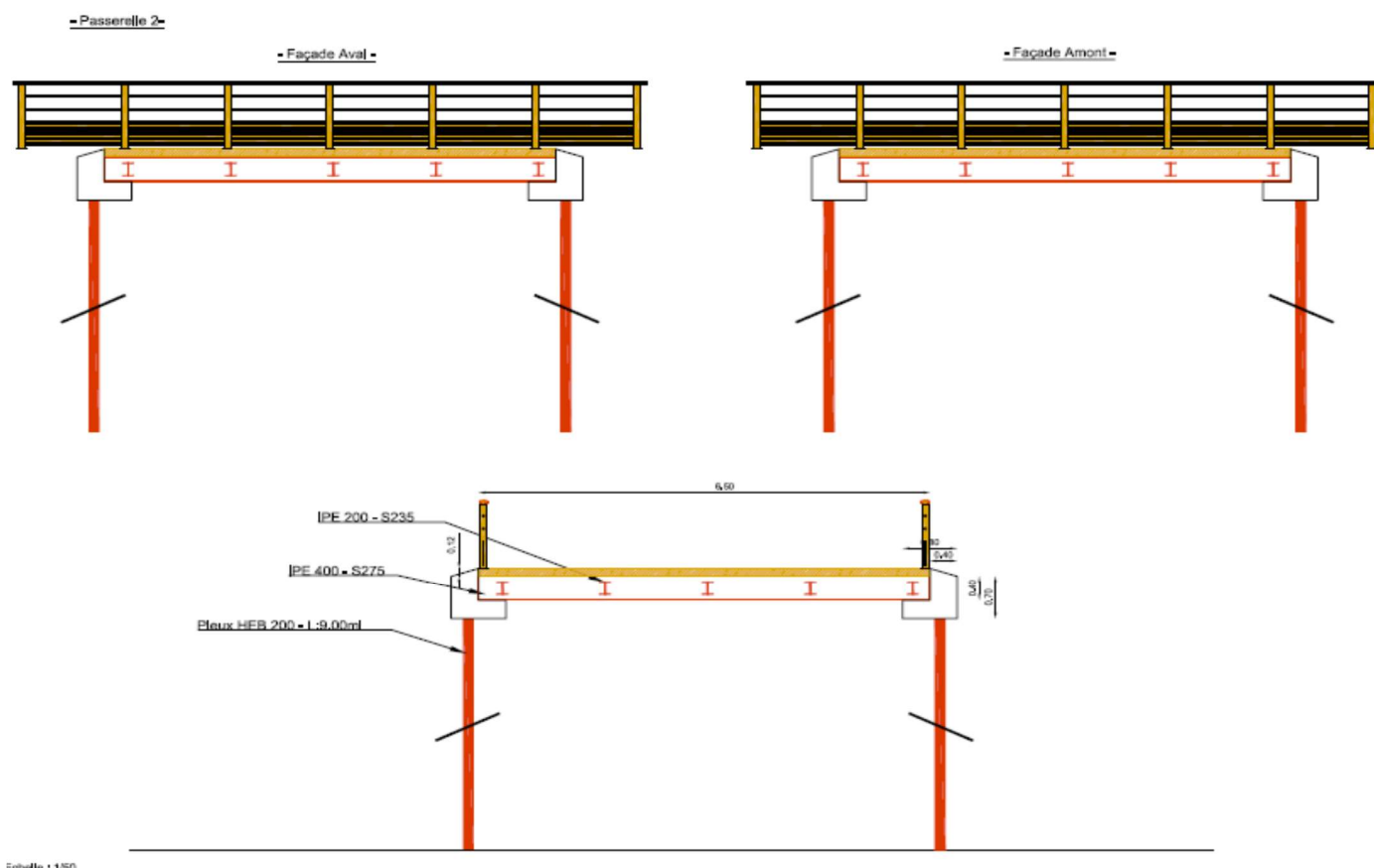

Pont (passerelle) Bois/métal

### II-3 Secteur 3

Il concerne l'ensemble des prairies situées entre l'allée de Boissière et le cimetière de la commune de Lanton. Les aménagements prévus sur ce secteur consistent à la mise en œuvre des éléments suivants (cf. cartes de situation des aménagements et visuels ci-dessous) :

- Création d'une passerelle bois/métal
- Création d'un cheminement en platelage bois réservé aux piétons équipé de bancs positions haute et basse
- Pose de clôture « ursus »
- Création d'un passage agricole

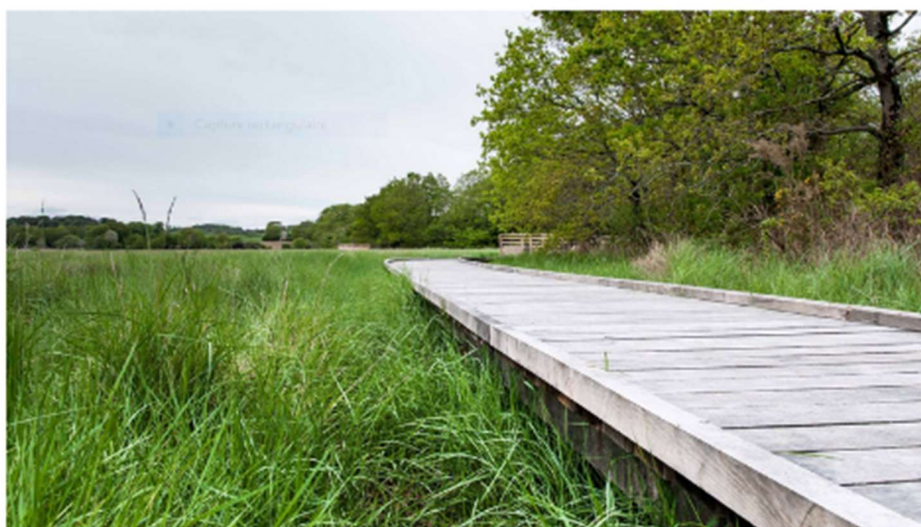



*Exemple de platelage bois avec chasse-roue implanté en prairie*

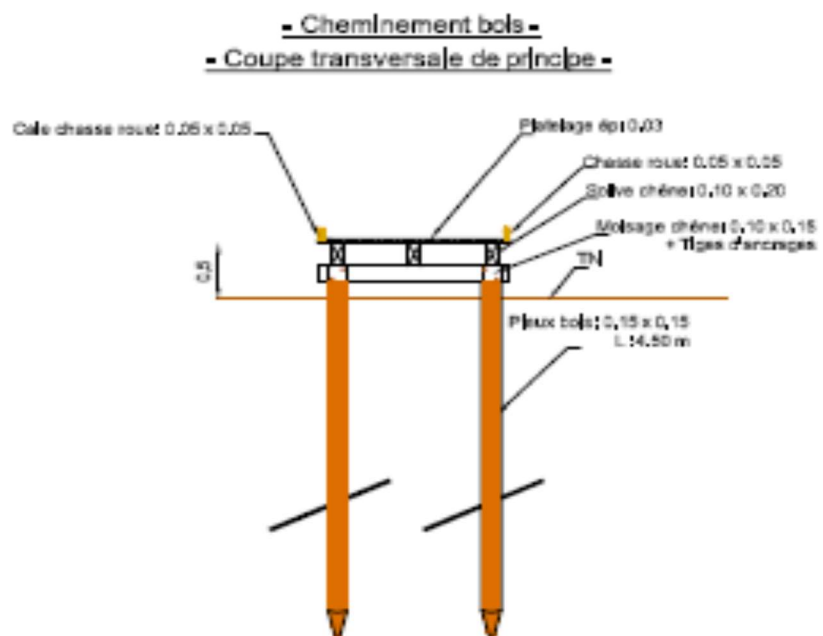



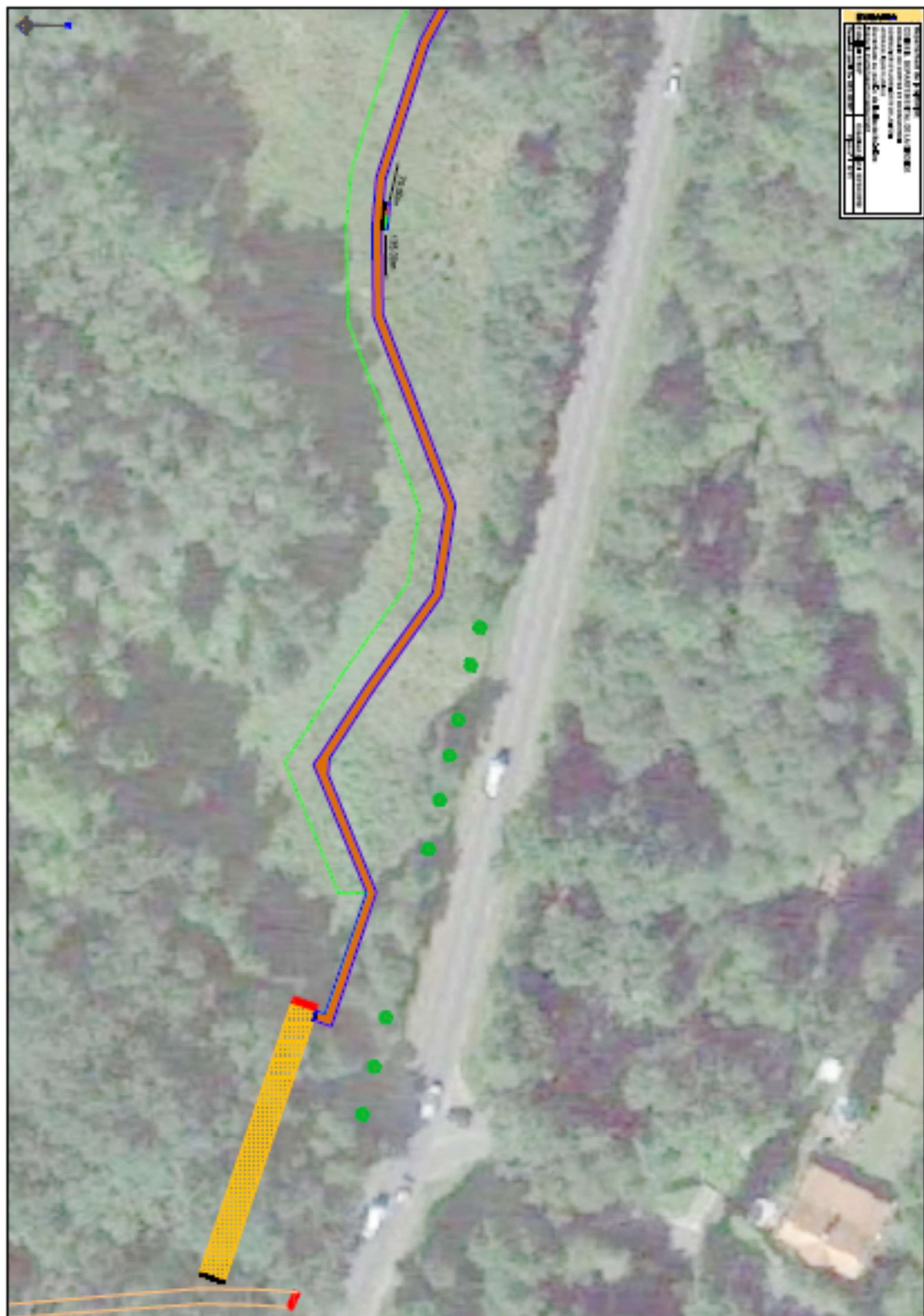

SOMMAIRE	
1	PROJET DE TRACÉ
2	PROJET DE TRACÉ
3	PROJET DE TRACÉ
4	PROJET DE TRACÉ
5	PROJET DE TRACÉ
6	PROJET DE TRACÉ
7	PROJET DE TRACÉ
8	PROJET DE TRACÉ
9	PROJET DE TRACÉ
10	PROJET DE TRACÉ
11	PROJET DE TRACÉ
12	PROJET DE TRACÉ
13	PROJET DE TRACÉ
14	PROJET DE TRACÉ
15	PROJET DE TRACÉ
16	PROJET DE TRACÉ
17	PROJET DE TRACÉ
18	PROJET DE TRACÉ
19	PROJET DE TRACÉ
20	PROJET DE TRACÉ
21	PROJET DE TRACÉ
22	PROJET DE TRACÉ
23	PROJET DE TRACÉ
24	PROJET DE TRACÉ
25	PROJET DE TRACÉ
26	PROJET DE TRACÉ
27	PROJET DE TRACÉ
28	PROJET DE TRACÉ
29	PROJET DE TRACÉ
30	PROJET DE TRACÉ
31	PROJET DE TRACÉ
32	PROJET DE TRACÉ
33	PROJET DE TRACÉ
34	PROJET DE TRACÉ
35	PROJET DE TRACÉ
36	PROJET DE TRACÉ
37	PROJET DE TRACÉ
38	PROJET DE TRACÉ
39	PROJET DE TRACÉ
40	PROJET DE TRACÉ
41	PROJET DE TRACÉ
42	PROJET DE TRACÉ
43	PROJET DE TRACÉ
44	PROJET DE TRACÉ
45	PROJET DE TRACÉ
46	PROJET DE TRACÉ
47	PROJET DE TRACÉ
48	PROJET DE TRACÉ
49	PROJET DE TRACÉ
50	PROJET DE TRACÉ
51	PROJET DE TRACÉ
52	PROJET DE TRACÉ
53	PROJET DE TRACÉ
54	PROJET DE TRACÉ
55	PROJET DE TRACÉ
56	PROJET DE TRACÉ
57	PROJET DE TRACÉ
58	PROJET DE TRACÉ
59	PROJET DE TRACÉ
60	PROJET DE TRACÉ
61	PROJET DE TRACÉ
62	PROJET DE TRACÉ
63	PROJET DE TRACÉ
64	PROJET DE TRACÉ
65	PROJET DE TRACÉ
66	PROJET DE TRACÉ
67	PROJET DE TRACÉ
68	PROJET DE TRACÉ
69	PROJET DE TRACÉ
70	PROJET DE TRACÉ
71	PROJET DE TRACÉ
72	PROJET DE TRACÉ
73	PROJET DE TRACÉ
74	PROJET DE TRACÉ
75	PROJET DE TRACÉ
76	PROJET DE TRACÉ
77	PROJET DE TRACÉ
78	PROJET DE TRACÉ
79	PROJET DE TRACÉ
80	PROJET DE TRACÉ
81	PROJET DE TRACÉ
82	PROJET DE TRACÉ
83	PROJET DE TRACÉ
84	PROJET DE TRACÉ
85	PROJET DE TRACÉ
86	PROJET DE TRACÉ
87	PROJET DE TRACÉ
88	PROJET DE TRACÉ
89	PROJET DE TRACÉ
90	PROJET DE TRACÉ
91	PROJET DE TRACÉ
92	PROJET DE TRACÉ
93	PROJET DE TRACÉ
94	PROJET DE TRACÉ
95	PROJET DE TRACÉ
96	PROJET DE TRACÉ
97	PROJET DE TRACÉ
98	PROJET DE TRACÉ
99	PROJET DE TRACÉ
100	PROJET DE TRACÉ

Passerelle
  Platelage bois plétons
  Clôture ursus 1.20 m





Légende	
	Platelage bois plétons
	Clôture ursus 1.20 m



 Platelage bois plétons  Clôture ursus 1.20 m

## II-4 Secteur 4

Il concerne l'ensemble du linéaire situé en bordure du cimetière de la commune de Lanton, entre la fin des prairies et la rue de l'église. Les aménagements prévus sur ce secteur consistent à la mise en œuvre des éléments suivants (cf. cartes de situation des aménagements et visuels ci-dessous) :

- Poursuite du cheminement en platelage bois réservé aux piétons équipé de brise vue et tunnel bois

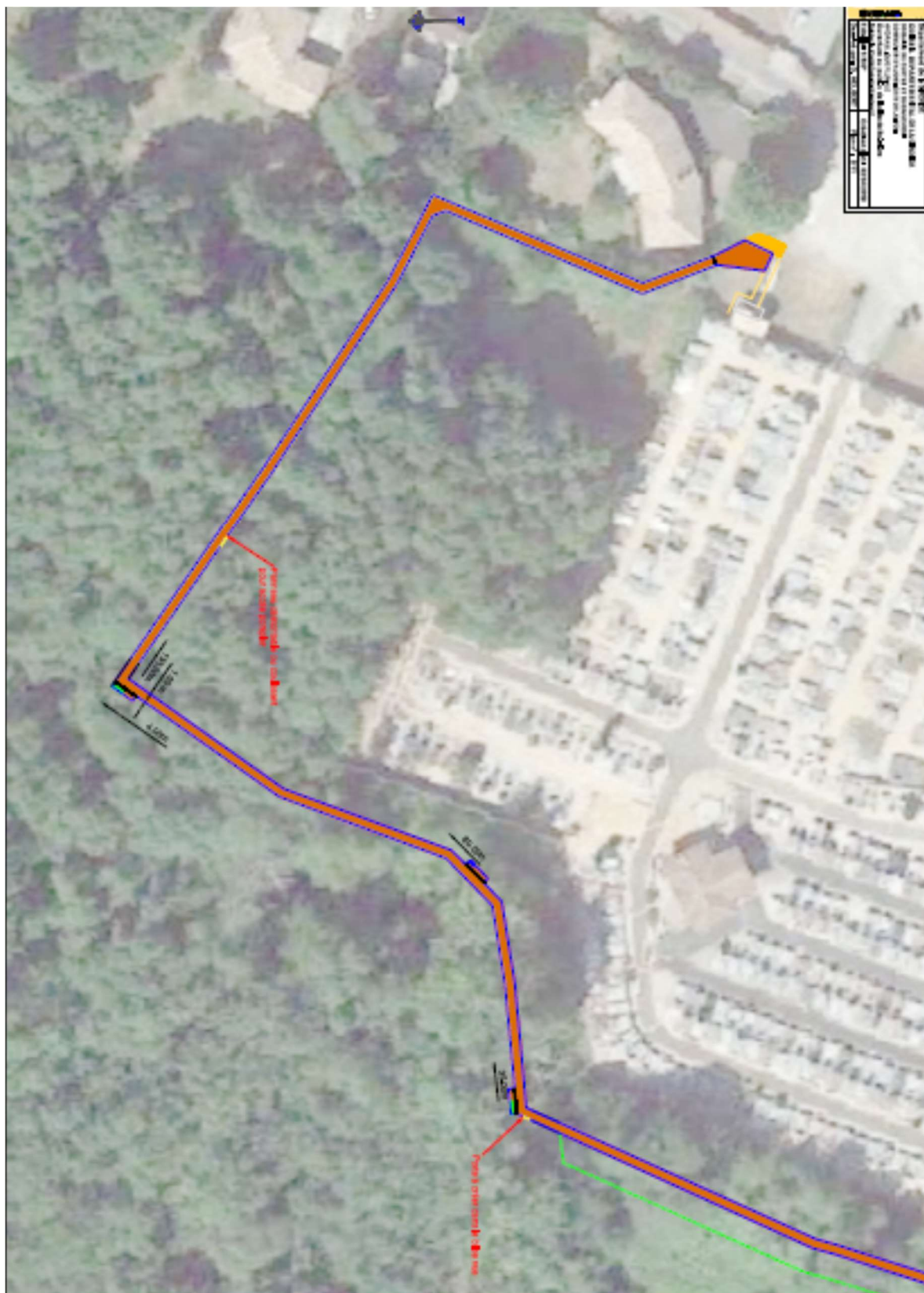

 Platelage bois piétons  Clôture ursus 1.20 m





## Brise vue

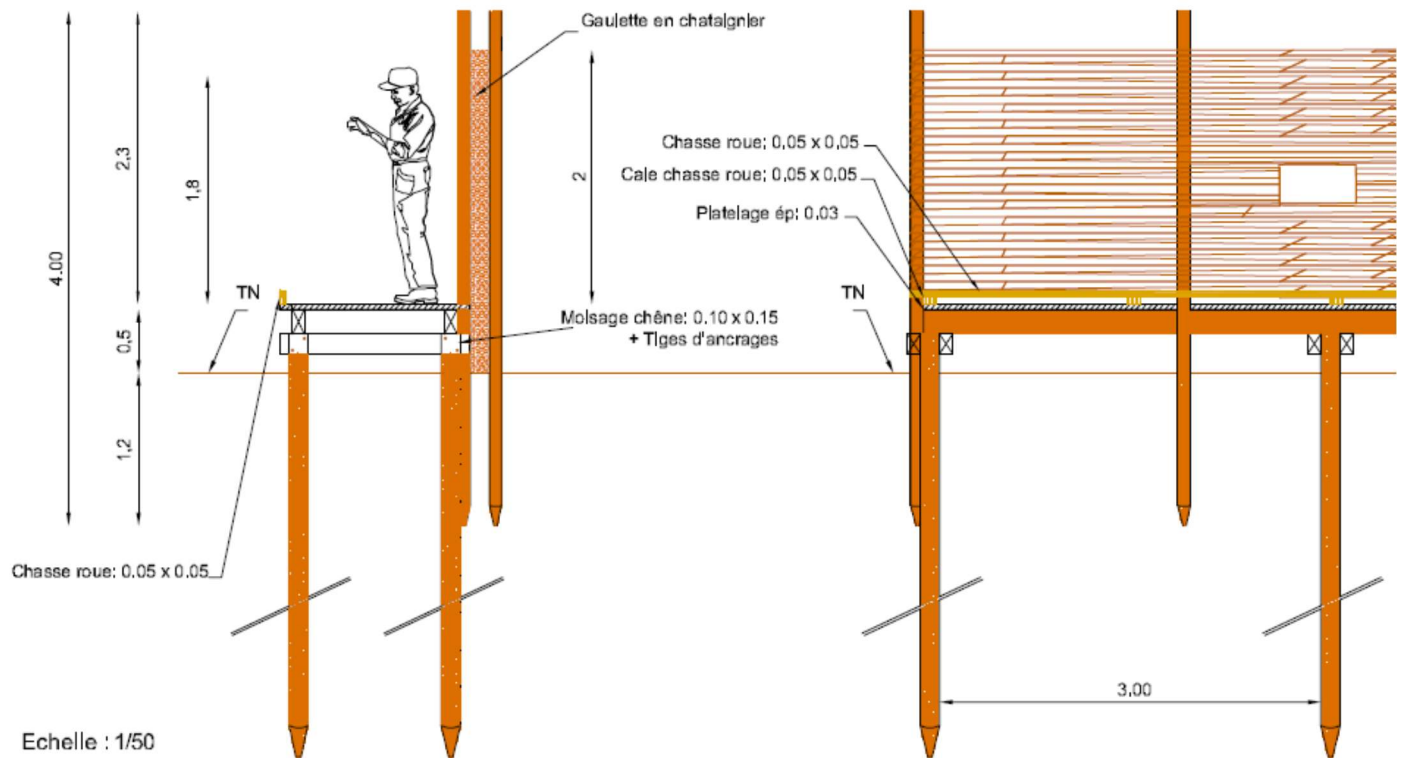

## - Cheminement bols - - Coupe transversale de principe -

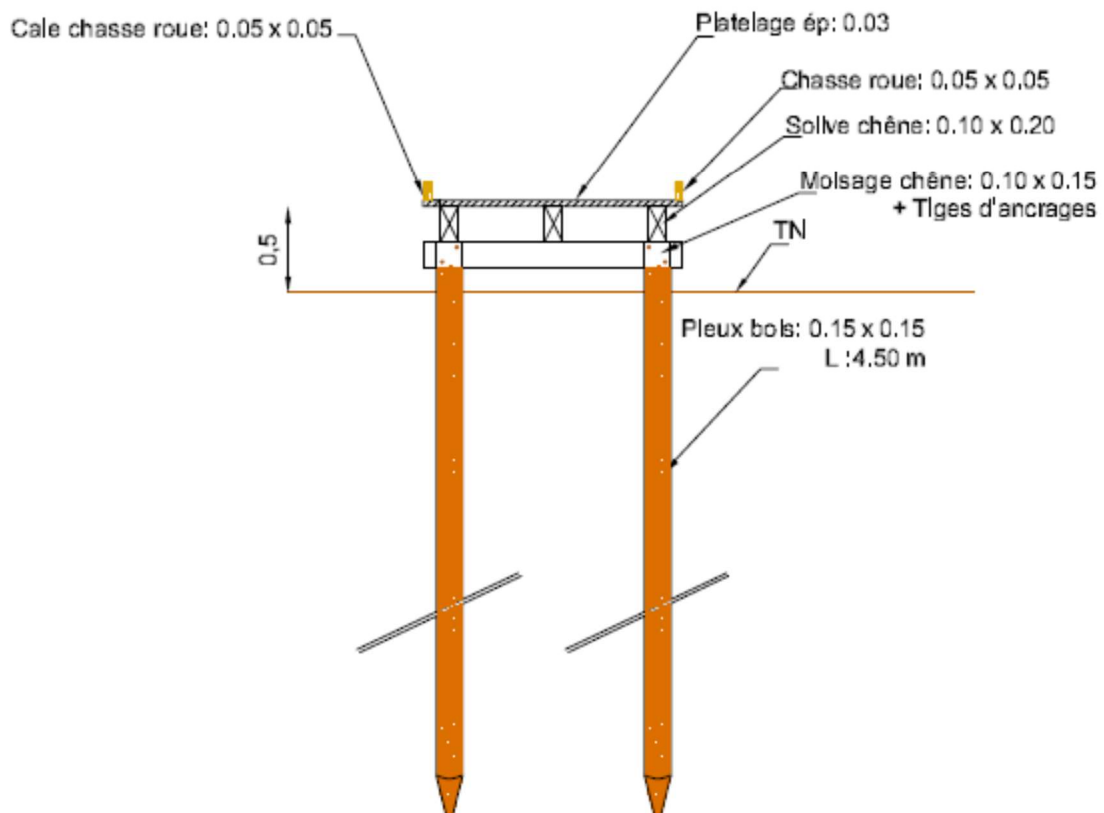



# - Tunnel type Gat Mort -

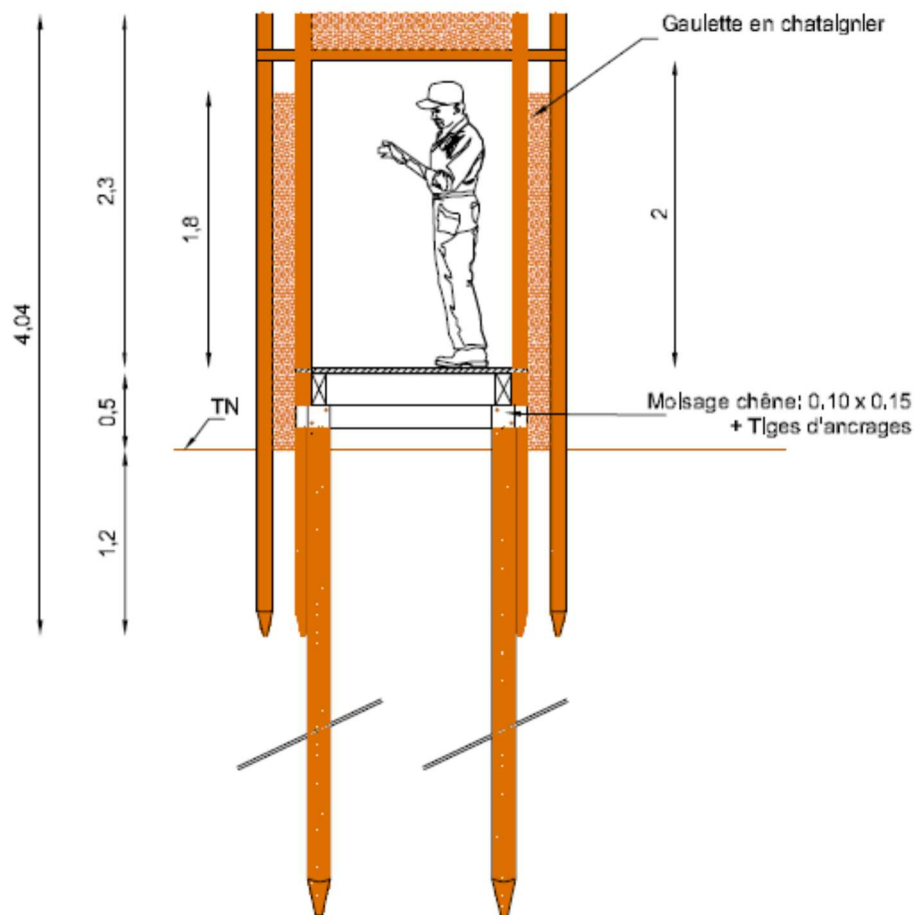

## II-5 Secteur 5

Il concerne l'ensemble du chemin en terre qui relie la rue de l'église au début de la prairie (espace enherbé) situé avant le stationnement de la baignade de Lanton. Les aménagements prévus sur ce secteur consistent à la mise en œuvre du renforcement d'une partie du chemin (cf. cartes de situation ci-dessous) :



 Chemin à renforcer (mélange terre pierre)



## II-6 Secteur 6

Il concerne la zone d'entrée du site située à proximité de la baignade de Lanton. Les aménagements prévus sur ce secteur consistent à la mise en œuvre des éléments suivants (cf. cartes de situation des aménagements et visuels ci-dessous) :

- Aménagement d'une plateforme bois au niveau du stationnement de la baignade de Lanton : hauteur du platelage : 15 à 20 cm maximum par rapport au terrain naturel.
- Aménagement d'un cheminement en platelage bois réservé aux piétons pour relier le chemin en terre présent sur le secteur 5.

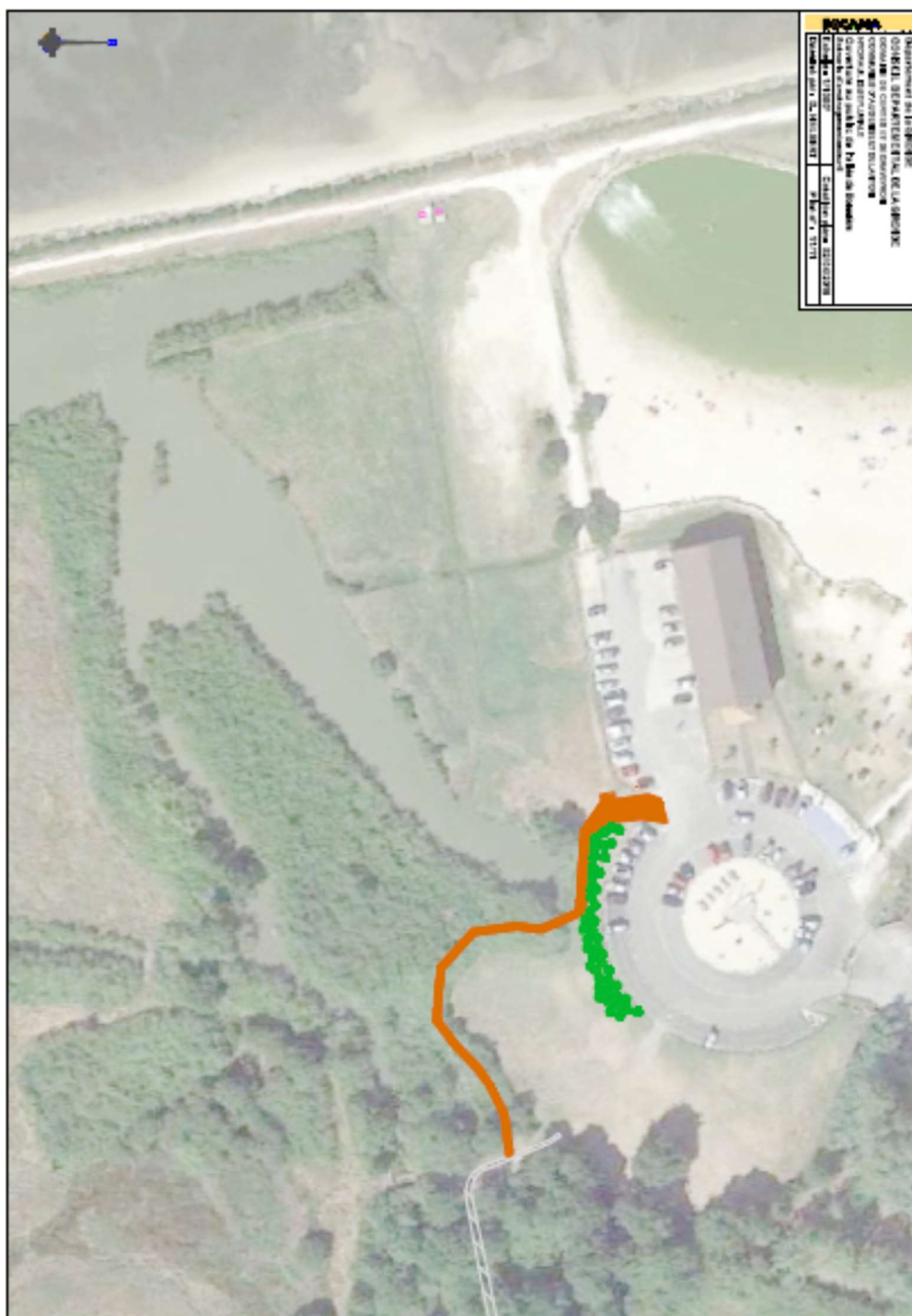

Platelage bois piétons Arbres à planter





- Cheminement bols -  
 - Coupe transversale de principe -

