

DÉPLOYER, ENSEMBLE, NOS ACTIONS ET NOS PROJETS SUR LE LIBOURNAIS



Édito



Jean-Luc Gleyze

Président du Conseil départemental,
Conseiller départemental du canton
Sud Gironde

« Nous vous remercions une nouvelle fois pour votre participation active aux conseils de territoire organisés partout en Gironde dans les derniers mois. Nous pouvons nous réjouir de la grande qualité des interventions, de la pertinence des propositions, et du nombre croissant d'acteurs engagés avec nous dans cette démarche collective. Les pactes territoriaux de la Gironde se construisent à plusieurs !

L'heure des diagnostics et de l'évaluation des besoins est à présent derrière nous. Voici venu le temps de la définition des projets des pactes territoriaux, c'est le volet opérationnel qui commence.

Vous nous avez transmis de nombreuses propositions, soyez en remerciés, que nous évaluerons selon plusieurs critères, parmi lesquels : l'adéquation avec nos compétences, la charge financière, l'intérêt pour le territoire... Il reste encore à construire ensemble pour progressivement rendre opérationnels ces pactes.

Ainsi, la Gironde se renforcera grâce à tous ces projets d'avenir, toute cette innovation, tout ce travail collaboratif.

La large mobilisation qu'a suscitée la démarche des pactes territoriaux est tout à fait encourageante. Nous marchons ensemble pour proposer des services et une qualité de vie toujours meilleure pour les Girondines et les Girondins. Merci à tous pour votre implication ! »



Christine Bost

Première vice-présidente chargée des synergies, de la stratégie et du développement des territoires, Conseillère départementale du canton Portes du Médoc, Maire d'Eysines

Introduction

« Après quatre conseils de territoire qui ont réuni, depuis octobre 2015, plus de 3 500 participations, nous dessinons aujourd’hui les contours opérationnels du projet de territoire pour le Libournais. Chaque acteur y joue un rôle essentiel.

Vos contributions, nombreuses et riches en idées et innovations, confirment cette capacité à faire converger initiatives et projets en faveur des orientations communes que nous avons définies jusqu’en 2021. Elles sont aussi la traduction d’un véritable engagement à agir en faveur du premier plan d’actions.

Par la combinaison de nos réponses, nous pouvons ainsi dans chacun des neuf territoires girondins impulser, structurer et mettre en synergie des projets et partenariats à la hauteur des objectifs.

Conçu comme un outil « vivant », s’adaptant au plus près des réalités territoriales, le pacte territorial continuera à évoluer grâce au dialogue que le Département s’engage à faire vivre jusqu’en 2021. Forts de la mobilisation qu’ils ont suscitée, les conseils de territoire se prolongent donc en devenant des espaces d’animation continue et de coopération, ouverts à tous les acteurs prêts à s’engager.

Je souhaite que la contribution de chacun aux objectifs du pacte soit le gage d’une ambition forte pour l’avenir de la Gironde et des Girondins. »

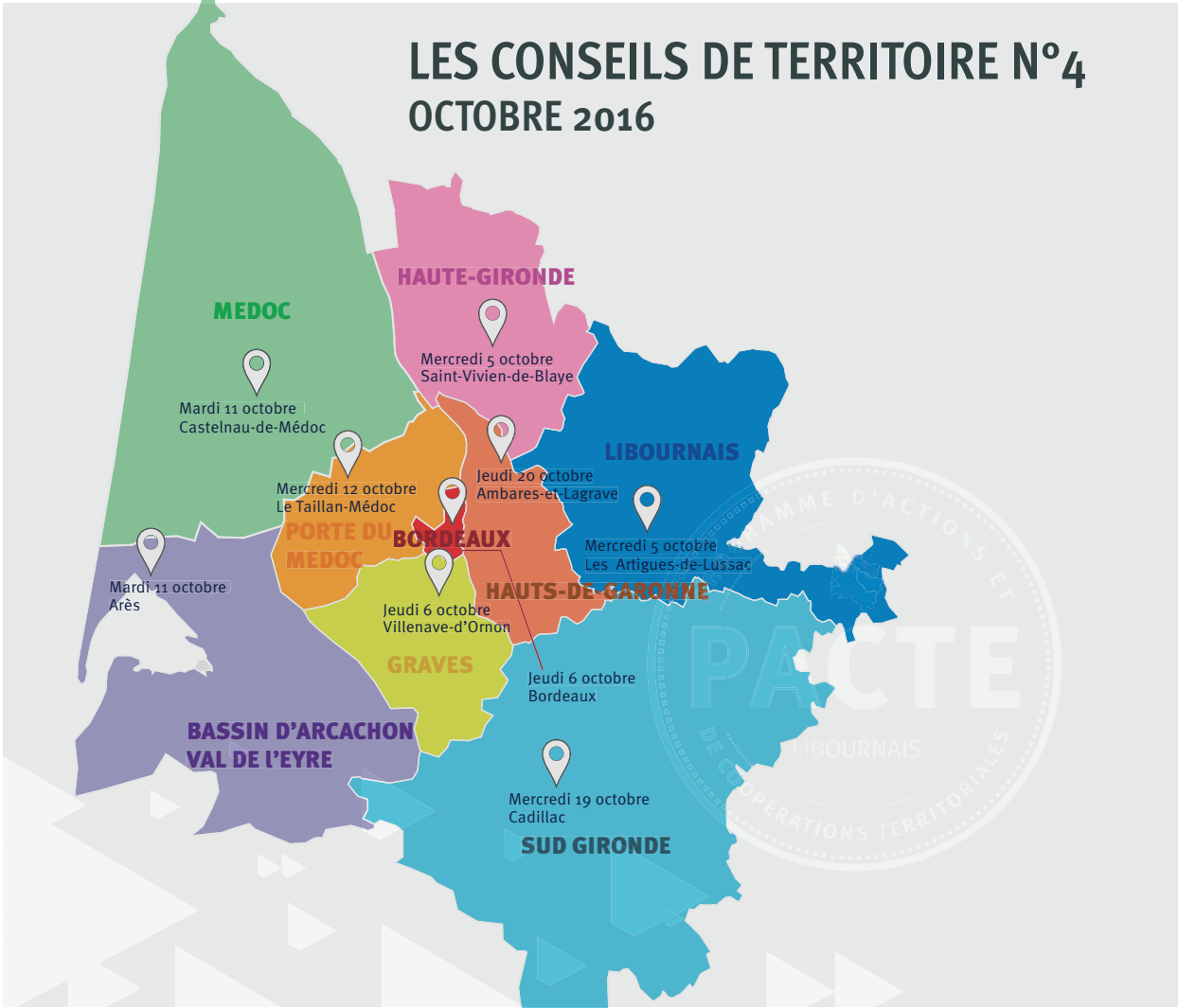

Sommaire

P. 3	Édito Introduction	P. 3 P. 4
P. 6	Partie 1 Le mode d’emploi	
1.1	DES ACTIONS COLLECTIVES EN FAVEUR DES SOLIDARITÉS HUMAINES ET TERRITORIALES POUR LE LIBOURNAIS	P. 6
1.2	DIALOGUE ET CORESPONSABILITÉ AU CŒUR DE LA MISE EN ŒUVRE, DE L’ÉVALUATION ET DE L’ACTUALISATION DES ACTIONS	P. 7
1.3	MODALITÉS DE LECTURE DU DOCUMENT	P. 8
P. 10	Partie 2 Le pacte pour le Libournais	
	Rappel : Notre ambition pour le Libournais à l’horizon 2021	P. 11
2.1	ENJEU 1 Faire de l’accessibilité aux services et de la mobilité des vecteurs de cohésion sociale et de lutte contre la précarité. Et miser sur la jeunesse	P. 14
2.2	ENJEU 2 Le Libournais, un territoire d’atouts et de ressources à vivre	P. 20
2.3	ENJEU 3 La capacité des acteurs à co-construire un développement soutenable à l’échelle du Libournais	P. 24
P. 29	Les actions répertoriées dans le pacte territorial du Libournais	P. 29
P. 198	Glossaire	P. 198

Partie 1

LE MODE D'EMPLOI

1.1

Des actions collectives en faveur des solidarités humaines et territoriales pour le Libournais

Le pacte est un outil de coresponsabilité, de dialogue et d'animation territoriale, qui vise à fédérer les initiatives locales porteuses de solidarité et à en accroître la coordination et la visibilité. Il nous permet de mieux partager nos priorités et de valoriser le potentiel de projets et d'innovation du Libournais, sa capacité à répondre aux besoins, actuels et futurs des habitants.

Le pacte est également un outil de projection collective. Activant des projets sur le court et le moyen terme, il recherche ainsi une réponse à des enjeux de long terme. L'objectif partagé est que chacun contribue à ce projet collectif pour le Libournais, grâce à des synergies renforcées.

Il constitue un premier aboutissement de *Gironde 2033*, démarche initiée en décembre 2014 :

- Gironde 2033, stratégie départementale en faveur des solidarités humaines et territoriales (décembre 2014)**
Adoptée en décembre 2014 dans un contexte de réforme territoriale, *Gironde 2033* donne une première vision de ce que le Département porte à travers les solidarités humaines et territoriales, dont il propose une première définition. Cette démarche détermine également les principes qui guident la politique territoriale du Département : innovation, responsabilité, proximité, équité et bien sûr solidarité.
- Le Livre blanc des territoires girondins, un diagnostic partagé et co-construit pour la Gironde (décembre 2015)**
Issu d'une démarche collective démarrée en octobre 2015, le *Livre blanc des territoires girondins* dresse un diagnostic et identifie des enjeux pour chacun des neuf secteurs de la Gironde, dont le Libournais fait partie.
- Le volet stratégique du pacte, feuille de route à l'horizon 2021 (juin 2016)**
Afin de répondre aux enjeux identifiés dans le *Livre blanc des territoires girondins*, une nouvelle série de conseils de territoire en mai 2016 a permis de faire émerger les pistes de travail collectif d'ici 2021, à partir de repères pour agir. Ce volet stratégique rappelle également l'investissement du Département pour le Libournais, à travers son ingénierie, sa présence territoriale ou encore son soutien financier.
- L'inventaire des projets, nos actions et chantiers pour les trois prochaines années (décembre 2016)**
Il a été élaboré de façon participative à partir des nombreuses contributions adressées au Département par les acteurs intervenant sur le territoire, en réponse à l'appel à participation du 29 juillet 2016 du Président du Département. Les propositions pouvant contribuer au projet de territoire figurent dans ce document. Il s'agit de projets d'investissement aussi bien que de fonctionnement, qui peuvent être portés par tout type d'acteur (collectivité, association, etc.) : dans le pacte sont donc indiquées les contributions des forces vives girondines qui ont souhaité inscrire leurs engagements dans ce projet collectif pour le Libournais et dans le dialogue qui le sous-tend.

1.2

Dialogue et coresponsabilité au cœur de la mise en œuvre, de l'évaluation et de l'actualisation des actions

La version 0 du pacte territorial fixe les principes d'un partenariat réciproque à l'échelle du territoire du Libournais. Il tient ainsi à la **volonté des acteurs** de s'inscrire dans la réalisation des objectifs définis dans le pacte, de participer aux conseils de territoire, de mobiliser leur capacité à agir en tant que porteur de projet, contributeur ou partenaire d'initiatives et actions portées par d'autres maîtres d'ouvrage. C'est là le cœur de l'engagement de chacun à travers le pacte.

Le Département prendra lui-même toute sa place dans la mise en œuvre de ce programme. Les différents modes d'accompagnement techniques et financiers, la maîtrise d'ouvrage en matière de voirie, collèges, bâtiments départementaux, etc., le pilotage direct de partenariats et de projets au titre des plans et schémas qu'il porte et anime (insertion, tourisme, social, médico-social, culture, sport, jeunesse, environnement, accessibilité aux services, petite enfance, habitat...) constituent quelques exemples de l'engagement du Conseil départemental dans le pacte. Il mobilisera ainsi les partenaires de niveau départemental pour qu'ils participent au projet, en proposant une mise en lien, une coordination, des synergies avec d'autres actions. Il travaillera également dans cette logique avec ses satellites (Gironde tourisme, CAUE, Gironde numérique...). Tout engagement du Département en faveur d'une action ou d'un projet inscrit dans le pacte sera formalisé à travers la Commission permanente, qui demeure décisionnaire pour mobiliser les moyens départementaux.

Certains projets ne bénéficieront pas d'un soutien direct du Département soit parce qu'il n'est pas compétent, soit parce que l'action ne correspond pas à ses critères d'intervention. Le pacte territorial jouera dans ce cas un rôle de valorisation de l'action et de mise en lien potentielle avec les autres initiatives proposées pour le Libournais. Ils demeurent en effet porteurs de sens pour le projet défini collectivement.

Le pacte étant conçu comme un outil vivant, le dialogue pourra le faire évoluer : un nouveau projet, ayant émergé dans l'année ou se profilant sur les trois ans suivants, pourra être intégré ; de nouveaux partenaires souhaitant s'engager dans le projet collectif du territoire pourront être associés ; le budget ou les modalités de partenariat pourront être ajustés ; etc. Le pacte fera l'objet d'un bilan de mise en œuvre sur l'année écoulée, proposé à l'Assemblée départementale, et communiqué à l'ensemble des partenaires, anciennement ou nouvellement associés.

UNE ANNÉE EN « MODE PACTE »

TERRITOIRE

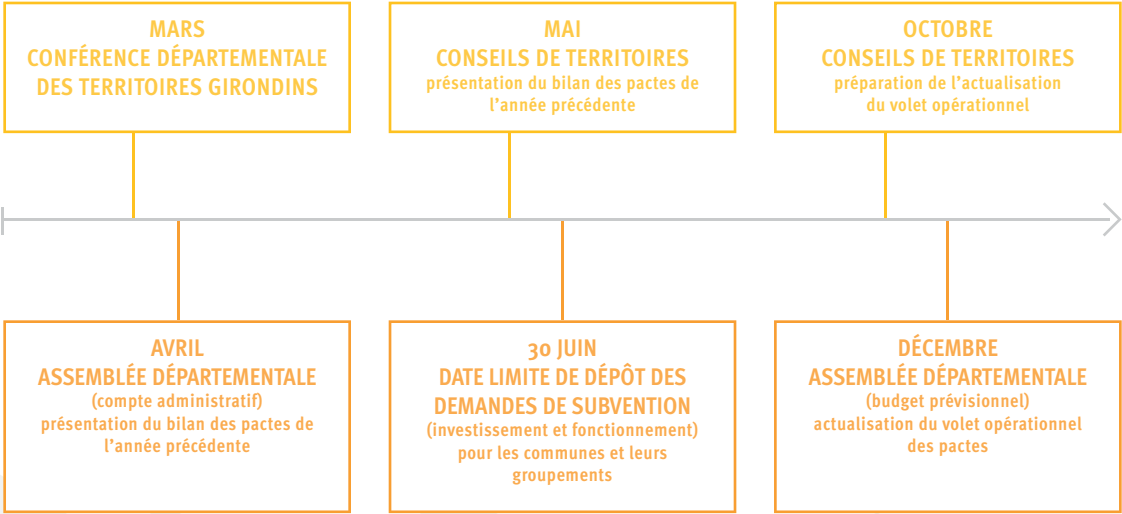

DÉPARTEMENT

COMMISSIONS PERMANENTES : vote des engagements partenariaux au fil de l'eau des projets qui y sont présentés

1.3

Modalités de lecture du document

Le pacte est organisé autour des enjeux identifiés dans le *Livre blanc des territoires girondins* et des objectifs définis dans son volet stratégique.

Pour chacun d'entre eux, le volet opérationnel, en construction permanente, présente de façon synthétique l'ambition, les résultats attendus ainsi que les engagements du Département. Il permet de repérer et de partager des chantiers à initier, soit parce que peu ou pas d'acteurs se sont emparés d'un enjeu, soit parce que la coordination des réponses peut encore être améliorée. Sont ensuite déclinés en tableau les initiatives et projets qui ont été proposés par les partenaires pour répondre à l'objectif.

Petit lexique du pacte, pour mieux le comprendre :

CONTRIBUTEUR

Plus large que celui de maître d'ouvrage, le terme de contributeur désigne **la structure qui a signalé le projet** dans sa réponse écrite à l'appel à contribution du Département. Il peut donc s'agir du pilote ou maître d'ouvrage lui-même, mais également d'un acteur qui suit le projet de près sans en être le porteur direct.

LES INITIATIVES ONT ÉTÉ CLASSIFIÉES SELON LA TYPOLOGIE SUIVANTE :

LES ACTIONS STRUCTURANTES

- Parce qu'elles sont portées par un acteur lui-même structurant.
- Parce qu'elles visent la mise en réseau d'un nombre important d'acteurs sur le territoire.
- Parce qu'elles rayonnent à l'échelle d'un bassin de vie.
- Parce qu'elles ont un impact déterminant pour répondre aux enjeux identifiés ou permettent de combler des carences importantes sur le territoire.
- Parce qu'elles intègrent de multiples dimensions et objectifs.

LES ACTIONS DE PROXIMITÉ

- Parce qu'elles sont portées par un acteur local.
- Parce qu'elles ne nécessitent pas la mise en réseau d'un nombre important d'acteurs.
- Parce qu'elles répondent à un besoin local, de proximité.

LES ACTIONS RESSOURCES

- Parce qu'elles relèvent d'un acteur d'échelle départementale ou régionale porteur d'une « offre de service » et/ou d'ingénierie.
- Parce qu'elles proposent un accompagnement dans la mise en œuvre d'autres projets.

Les actions portées par les acteurs de niveau départemental feront l'objet d'un conventionnement particulier afin de les intégrer dans le partenariat global.

LE RÔLE DU DÉPARTEMENT DANS LES ACTIONS DU PACTE EST AINSI QUALIFIÉ :

MAÎTRISE D'OUVRAGE DÉPARTEMENTALE

Pour les actions menées en propre ou pilotées par le Département.

SOUTIEN TECHNIQUE

 ET/OU

SOUTIEN FINANCIER

Pour les actions pour lesquelles le Département connaît d'ores et déjà le type d'accompagnement qu'il pourrait apporter.

Pour les actions que le Département serait amené à soutenir financièrement, un dossier de demande de subvention en bonne et due forme, mentionnant que le projet figure dans le pacte territorial du Libournais, devra être constitué. Il sera instruit selon les règlements d'intervention des politiques concernées et soumis aux décisions de la Commission Permanente dans la limite du budget départemental. Seuls les arrêtés et conventions afférents définissent l'engagement juridique, financier et partenarial, les mentions figurant dans le volet opérationnel du pacte n'ayant qu'une valeur indicative.

Concernant l'ingénierie, la structure concernée devra prendre l'attache des services du Département au moment où elle estime en avoir besoin pour la mise en œuvre de son action. Les services départementaux pourront également se rapprocher autant que de besoin des maîtres d'ouvrage concernés.

CHANTIER À OUVRIR

Pour les actions pour lesquelles un travail approfondi est à conduire, et ce pour plusieurs raisons :

- *Du côté des maîtres d'ouvrages locaux* : parce que l'action mériterait d'être approfondie, davantage détaillée et/ou coordonnée, à une échelle plus large, et mise en lien avec d'autres acteurs et d'autres projets. De plus, cette initiative peut nécessiter une intervention combinée du Département, avec un accompagnement en ingénierie en amont du projet puis un soutien technique et/ou financier dans sa phase de déploiement, ou parce que le projet nécessite un dialogue avec le porteur de projet avant engagement. L'appui du Département évoluera ainsi au fil du projet.
- *Du côté du Département* : parce que les dispositifs existants ne permettent pas de soutenir immédiatement le projet. Pour autant, le Département en reconnaît pleinement l'intérêt et propose de travailler, dans la durée, à l'adaptation de ses règlements. De plus, l'adaptation de l'accompagnement par le Département peut relever d'un schéma départemental obligatoire, comme par exemple dans le champ social et médico-social, et donc être contrainte en termes calendaires.

Les chantiers à ouvrir permettent, de façon générale, une coordination et des synergies accrues, ainsi qu'un soutien évolutif du Département.

VALORISATION

Pour les projets que le Département a souhaité maintenir dans le pacte parce qu'ils contribuent à l'objectif mais sur lesquels il n'interviendra pas directement.

Partie 2

LE PACTE POUR LE LIBOURNAIS



Rappel - Notre ambition pour le Libournais à l'horizon 2021

Le Libournais, territoire avec un positionnement géographique stratégique entre trois grandes agglomérations, dispose de réelles ressources et de potentialités : son patrimoine, sa dynamique associative et culturelle, sa situation de deuxième pôle économique de la Gironde, ses filières économiques... autant d'appuis pour renforcer son attractivité et engager un développement équilibré. Son armature urbaine de villes et de bourgs centres, les initiatives locales à l'œuvre, constituent des atouts pour répondre aux défis de la cohésion sociale et à des fonctions d'accueil de population, d'entreprises et de services.

Une armature urbaine d'accueil et de services à conforter et à valoriser

Le Libournais, avec sa dynamique d'accueil de population et sa perspective de 30 000 nouveaux habitants dans les vingt prochaines années, fait face au défi de proposer une offre d'habitat et de services au public de proximité, vecteurs de lien social. L'accessibilité des services, dont la santé, pour une population éloignée des pôles urbains et vulnérable, est une priorité pour le Libournais.

Un écosystème local, vecteur d'innovation à porter

Le Libournais peut compter sur la richesse d'acteurs, des initiatives locales à mobiliser et sur son économie diversifiée : économie circulaire, secteur vitivinicole, massif forestier, potentiel maraîcher, vallées de la Dordogne et de l'Isle, patrimoine, grandes entreprises leader et TPE / PME, pour devenir un territoire d'innovation sociale (avec une mise en réseau des acteurs et des projets), économique et environnementale (en déployant de nouveaux modèles économiques ou en confortant l'essor de l'économie circulaire).

Les richesses remarquables du Libournais, points forts d'attractivité à valoriser

Riche de son patrimoine paysager et bâti remarquable, de ses vallées, de sa dynamique associative et culturelle, et de la renommée viticole du territoire, le Libournais gagnera à porter un projet de territoire alliant le développement raisonné de l'urbanisation et la protection des richesses et des ressources naturelles soumises aux pressions urbaines (eau, biodiversité, milieux aquatiques et zones humides). Structurer des partenariats avec les acteurs locaux (associatifs, économiques) et les habitants lui permettra de porter un projet fédérateur autour d'une offre touristique, culturelle et de loisirs diversifiée.

Les dynamiques locales à l'œuvre dessinent la trajectoire du Libournais pour plus d'attractivité et de cohésion sociale et territoriale

Pour atteindre les ambitions du territoire, une condition de réussite a été formulée : développer les solidarités et les synergies entre les acteurs du territoire pour favoriser l'émergence d'une stratégie territoriale partagée et équilibrée. Cette condition demande de se saisir des opportunités telles que la dynamique d'acteurs, les initiatives locales et les démarches structurantes (schéma de cohérence territoriale, constitution du pôle d'équilibre territorial et rural) pour construire et mettre en œuvre une stratégie territoriale partagée, équilibrée et durable.



Compte-tenu de ce diagnostic partagé, les enjeux définis collectivement par le territoire sont :

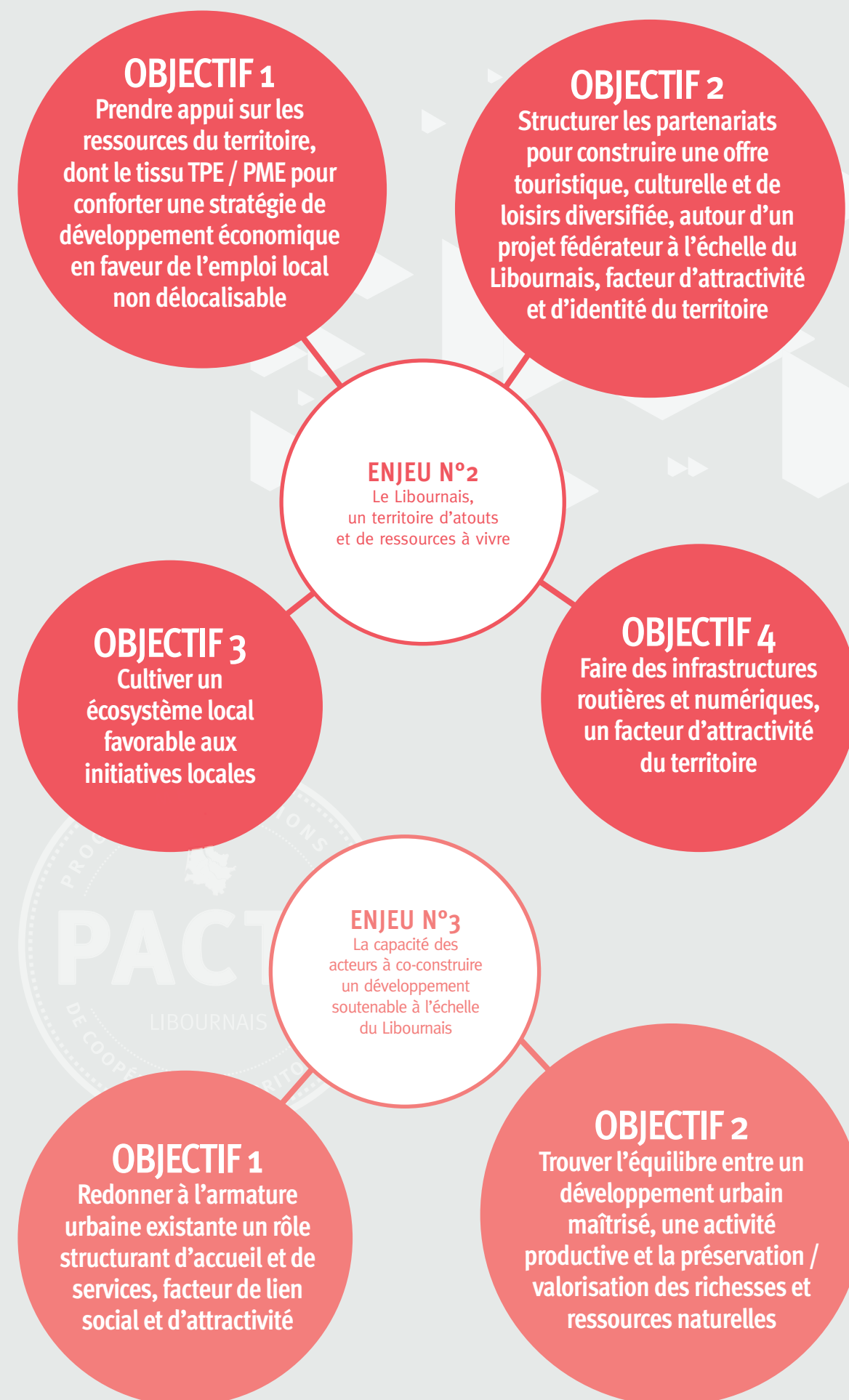
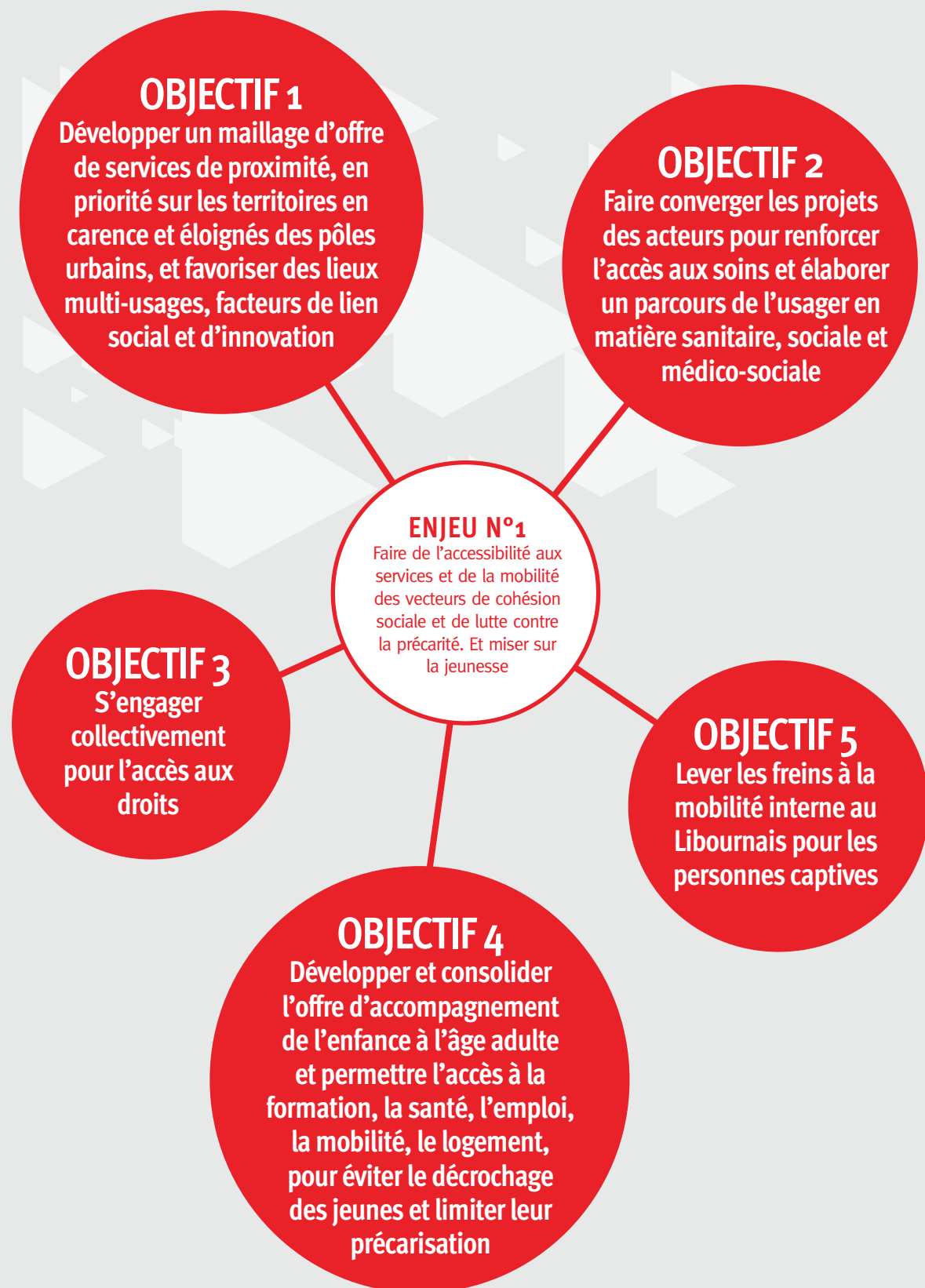

PARTIE 2
LE PACTE POUR LE LIBOURNAIS

NOTRE AMBITION POUR
LE LIBOURNAIS
À L'HORIZON 2021

ENJEU 1

ENJEU 2

ENJEU 3

PROGRAMME D' ACTIONS ET
PACTE
COOPÉRATIF

2.1

ENJEU N°1

Faire de l'accessibilité aux services et de la mobilité des vecteurs de cohésion sociale et de lutte contre la précarité. Et miser sur la jeunesse

OBJECTIF
1

Développer un maillage d'offre de services et de proximité, en priorité sur les territoires en carence et éloignés des pôles urbains, et favoriser des lieux multi-usages, facteurs de lien social et d'innovation

1.1

Développer des points de contact de services au public en proximité et adaptés aux modes de vie : mutualisés, itinérants, là où le citoyen vit et travaille, se forme

1.2

Soutenir les lieux, les projets et les structures d'animation de la vie locale et du lien social

LES ENGAGEMENTS COLLECTIFS SUR LE TERRITOIRE

Priorité majeure sur le Libournais, l'offre de services en proximité doit être confortée et consolidée, grâce à des projets de mutualisation de services au public ou de points de contact itinérants. Ces projets constituent autant de points d'appui pour un maillage équilibré du territoire en offre de service et une meilleure coordination des acteurs. Il importe également d'accompagner l'émergence des initiatives relatives aux services de demain à construire avec les usagers, prenant en compte les évolutions sociétales notamment les temps de vie atypiques (amplitude horaires...), ainsi que les projets en matière d'animation de la vie locale et du lien social (centres sociaux, épiceries sociales et solidaires, etc.).

Au regard de l'enjeu posé dans le *Livre blanc des territoires girondins*, le pacte territorial doit permettre de :

➔ Renforcer les liens entre opérateurs de services, collectivités, associations pour améliorer la mutualisation et la coordination d'une offre de services en proximité, prioritairement sur les territoires en carence au moyen d'une réflexion à l'échelle intercommunale.

Il s'agit de s'appuyer sur les structures mutualisées pour organiser l'information relative à l'offre de service et renforcer l'offre notamment en matière de formation, de promotion de la santé, d'information sur le logement et l'énergie, ou de lieux pour les visites médiatisées parents-enfants. Le pacte doit permettre également de travailler un maillage équilibré en prenant appui sur les pôles de centralité, en lien avec les secteurs du croissant de pauvreté et en carence. Il faudra veiller à répondre aux besoins du territoire en fonction des évolutions sociétales (rythme de vie, déplacements domicile-travail) et des caractéristiques sociodémographiques : le secteur « croissant de la pauvreté », un public de personnes âgées notamment sur l'est du territoire, une population éloignée des pôles urbains et d'une offre de mobilité.

➔ Mobiliser les acteurs locaux autour de la structuration d'un maillage territorial équilibré des lieux d'animation de la vie locale (type épiceries sociales et solidaires, centres sociaux...) à articuler avec une offre de service large.

PARTIE 2
LE PACTE POUR LE LIBOURNAIS

NOTRE AMBITION POUR
LE LIBOURNAIS
À L'HORIZON 2021

ENJEU 1

ENJEU 2

ENJEU 3

DE SON CÔTÉ, LE DÉPARTEMENT DE LA GIRONDE S'ENGAGE À :

✓ Pérenniser la présence territoriale, en proximité de ses services et le travail quotidien qu'il réalise avec l'ensemble des acteurs, via notamment l'action du pôle territorial de solidarité du Libournais et la mise en place du point d'information personnes âgées et handicapées (CLIC niveau 1).

✓ Mieux intégrer, dans le cadre de sa stratégie patrimoniale en cours d'élaboration, l'impact sur le territoire de ses équipements (Maisons de la solidarité et de l'insertion, pôles...) et à en expérimenter l'ouverture à d'autres acteurs, voire à mutualiser (Maisons des services au public de Castillon-la-Bataille par exemple). Les potentialités des collèges en termes d'infrastructures numériques constituent aussi des opportunités d'implantation à proximité d'espaces numériques de travail ou tiers espace.

✓ Être un acteur du renforcement de l'accessibilité des services en Gironde, en particulier dans les territoires en carence et éloignés des pôles de services. À l'appui du Schéma Départemental d'Amélioration de l'Accessibilité des Services au Public (SDAASP) co-piloté avec l'État, le Département encouragera l'innovation à travers la mutualisation, la médiation numérique et l'itinérance. Il veillera à ce que les intercommunalités se saisissent du sujet et apportent des réponses à la bonne échelle, notamment en confortant les centralités du Libournais et les communes en revitalisation de centres-bourgs.

✓ Plus spécifiquement sur le volet numérique, des solutions seront travaillées pour favoriser le développement de services numériques, à destination de tous types d'acteurs et la médiation et l'inclusion numériques, à partir de lieux ressources existants (médiathèques...) et de partenariats.

✓ Promouvoir le déploiement de lieux d'animation sociale (centres sociaux, espaces de vie sociale, épiceries sociales et solidaires) sur l'ensemble du Libournais et impulser des projets de développement social et culturel qui prennent appui sur les lieux et les partenariats existants (médiathèques, bibliothèques notamment).

LES ACTIONS RÉPERTORIÉES DANS LE PACTE : VOIR TABLEAUX PAGE 30



15 |

OBJECTIF
2

Faire converger les projets des acteurs pour renforcer l'accès aux soins et élaborer un parcours de l'usager en matière sanitaire, sociale et médico-sociale

2.1

Mieux coordonner les politiques de santé, médico-sociales et sociales sur le Libournais

2.2



Maintenir et renforcer l'offre de prévention et de soins

LES ENGAGEMENTS COLLECTIFS SUR LE TERRITOIRE



L'accès aux soins demeure une priorité notamment par la mise en réseau des acteurs dans les champs du sanitaire, social et médico-social sur l'ensemble du territoire au regard des enjeux de croissance démographique, de démographie médicale, de la population âgée et des situations de précarité. Il s'agit de s'appuyer sur :

- Des projets d'équipements de santé mutualisés, des structures de coordination, et la volonté de conduire ou de contribuer à l'élaboration de projets de santé à une échelle intercommunale ou communale.
- Des projets et des initiatives proposés en matière de promotion de la santé et de prévention de la perte d'autonomie des personnes âgées, à expérimenter.

Au regard de l'enjeu posé dans le *Livre blanc des territoires girondins*, le pacte territorial doit permettre de :

-  **Conduire un projet de territoire à l'échelle intercommunale pour travailler le maillage équilibré des projets d'équipements de santé, au moyen d'une mobilisation de l'ensemble des acteurs publics-privés.**
Il s'agira de travailler à la mise en place d'une offre répondant aux besoins du territoire évoqués dans le *Livre blanc des territoires girondins* et de favoriser les coopérations entre les projets de maisons de santé (mutualiser un professionnel médical par exemple, assurer une complémentarité de l'offre).
-  **Développer des réponses globales / intégrées permettant de prévenir la perte d'autonomie et lutter contre l'isolement des personnes âgées** (sport santé, mobilité, offre de service au public large...).

DE SON CÔTÉ, LE DÉPARTEMENT DE LA GIRONDE S'ENGAGE À :

-  Réduire les inégalités d'accès aux services de prévention et de soin par un soutien à des projets de type maison de santé, service santé mobile, etc. Il veillera au déploiement de contrats locaux de santé, à la bonne échelle, avec les autres partenaires du territoire.
-  Poursuivre, dans le cadre du schéma départemental social et médico-social personnes âgées - personnes handicapées 2017/2020, les actions en faveur du maintien à domicile, par une diversification des réponses en matière de logement et par une coordination renforcée des services d'aide à la personne.
Président de la Conférence des financeurs de la prévention de la perte d'autonomie des personnes âgées, le Département veillera à mobiliser les acteurs pour définir un programme coordonné d'actions collectives et individuelles pour préserver l'autonomie des personnes âgées.

LES ACTIONS RÉPERTORIÉES DANS LE PACTE : VOIR TABLEAUX PAGE 44

OBJECTIF
3

S'engager collectivement pour l'accès aux droits

3.1

Garantir une mise en réseau des partenaires en contact avec les usagers pour une coordination et une orientation efficaces de l'usager

3.2

Faciliter et accompagner les publics dans les usages numériques

3.3



Déployer et soutenir des actions collectives favorisant l'accès aux droits

LES ENGAGEMENTS COLLECTIFS SUR LE TERRITOIRE



Les contributions reçues témoignent de l'enjeu de la mobilisation des acteurs pour l'accès aux droits au travers :

- Des initiatives locales et des volontés de partenariats interinstitutionnels pour améliorer la coordination d'actions à destination des familles.
- Des projets en matière d'accès au droit pour les personnes âgées et les personnes handicapées.
- Des projets de mise à disposition de points d'accès numériques et des initiatives en matière d'accompagnement aux usages du numérique (portés par des associations, des acteurs publics, fixes ou itinérants).

Au regard de l'enjeu posé dans le *Livre blanc des territoires girondins*, le pacte territorial doit permettre de :

-  **Améliorer la bonne orientation de l'usager en prenant appui sur le maillage de structures mutualisées fixes ou itinérantes de services au public.**
Il s'agira notamment de renforcer la coordination des acteurs en matière d'information notamment aux personnes âgées et handicapées (au moyen de la structuration d'un Centre Local d'Information et de Coordination gérontologique -CLIC- niveau 3) et relative au logement pour structurer des relais locaux d'information.
-  **Structurer une offre d'accompagnement aux usages numériques et travailler à un maillage d'une offre de médiation numérique.**

DE SON CÔTÉ, LE DÉPARTEMENT DE LA GIRONDE S'ENGAGE À :

-  Mobiliser les acteurs locaux pour assurer la bonne orientation de l'usager dans le cadre de la mise en œuvre du schéma départemental d'amélioration de l'accessibilité des services au public et de l'implantation de ses services (point d'information personnes âgées notamment).
-  Porter des actions en faveur du développement des services numériques et structurer une offre d'accompagnement aux usages du numérique à partir de lieux ressources existants et de partenariats.
-  Soutenir les actions collectives en faveur de l'accès aux droits et mobiliser les professionnels en contact avec les personnes en vulnérabilité sociale pour garantir l'accès aux droits. Il accordera également une place prioritaire à la levée des freins à l'insertion (non connaissance des droits, mobilité difficile, etc.) et impliquera un certain nombre de partenaires départementaux et locaux pour cela, notamment dans le cadre du programme départemental d'insertion.

LES ACTIONS RÉPERTORIÉES DANS LE PACTE : VOIR TABLEAUX PAGE 56



OBJECTIF
4

Développer et consolider l'offre d'accompagnement de l'enfance à l'âge adulte et permettre l'accès à la formation, la santé, l'emploi, la mobilité, le logement, pour éviter le décrochage des jeunes et limiter leur précarisation

- 4.1

Mettre en réseau les acteurs pour organiser et animer la ressource locale d'accompagnement des jeunes vers l'autonomie et la citoyenneté
- 4.2

Apporter des réponses adaptées en matière d'accueil enfance et petite enfance
- 4.3

Développer l'offre de prévention en direction des jeunes et de leur famille

LES ENGAGEMENTS COLLECTIFS SUR LE TERRITOIRE

La jeunesse est un des enjeux fort du Libournais, avec la lutte contre le décrochage, qui tient à la réussite de la mobilisation des acteurs et à leur capacité à répondre aux questions de mobilité, de prévention, de ressources d'accompagnement vers l'autonomie et de formation notamment. Il importera de consolider et de mettre en lien les projets du territoire relatifs à :

- Une offre d'accompagnement vers l'autonomie et la citoyenneté des jeunes notamment leur inclusion sociale et professionnelle.
- Un accueil du jeune enfant sur les secteurs en carence et des projets d'accueil en horaires atypiques en émergence.
- Un soutien à la parentalité et l'écoute des jeunes.

Au regard de l'enjeu posé dans le Livre blanc des territoires girondins, le pacte territorial doit permettre de :

- Mettre en réseau et en complémentarité des projets de soutien à la parentalité.
- Diffuser les propositions de ressource pour les enfants et les adolescents et mettre en lien les expérimentations et les projets sur l'inclusion sociale / professionnelle des jeunes.
Il s'agira de mobiliser l'ensemble des acteurs intervenant auprès des jeunes pour assurer une action renforcée et coordonnée.

DE SON CÔTÉ, LE DÉPARTEMENT DE LA GIRONDE S'ENGAGE À :

- ✓

Développer des actions en faveur de l'inclusion, l'accès aux droits et la prise d'initiative des jeunes dans le cadre du schéma départemental jeunesse avec notamment la mise en œuvre et le développement de nouveaux dispositifs et le renforcement d'actions existantes (le déploiement de services civiques, des CAP 33...).
- ✓

Proposer, à partir du manifeste pour la jeunesse et de la concertation « 33 pour moi », un partage d'expériences, de solutions, et la construction de projets qui impliquent une participation des jeunes. Une ingénierie pourrait ainsi être proposée en matière de participation et de prise en compte des besoins des jeunes dans les projets locaux. Les besoins sont de fait différents et nécessitent de monter des initiatives spécifiques en fonction des secteurs. Il s'agit de prendre appui sur l'ingénierie départementale grâce notamment à ses équipes de proximité présentes sur le territoire (pôles jeunesse territoriaux...) pour assurer la mise en réseau des initiatives.
- ✓

Soutenir le développement des modes d'accueil sur les territoires en carence ciblés dans le cadre de l'Observatoire (OGIAPE) et favoriser les expérimentations de diversification des modes d'accueil.
- ✓

Poursuivre son action dans le domaine éducatif à travers la construction, l'entretien et le fonctionnement des collèges. Il assurera dans ce cadre le portage de l'opération de restructuration du collège d'Arveyres d'ici 2020 (16,7 M€), l'opération de restructuration / extension du collège de Guîtres, dont l'étude sera lancée, ainsi que le projet d'extension / restructuration du collège de Vêrac d'ici 2018. Est en cours également le projet de collège Duras à Libourne. Le Département s'attache à développer le collège numérique et à accompagner une meilleure coordination des acteurs, à travers le schéma éducatif départemental. Il s'engage à promouvoir le rôle d'espace ressource que le collège peut jouer sur le territoire, dans le cadre des contrats tripartites conclus avec l'Inspection académique et les établissements.
- ✓

Construire des actions partenariales pour assurer la protection des enfants confiées au Président du Département et accompagner les jeunes majeurs vers leur autonomie, à travers le futur schéma départemental de la protection de l'enfance (2017/2020).

LES ACTIONS RÉPERTORIÉES DANS LE PACTE : VOIR TABLEAUX PAGE 72



OBJECTIF
5

Lever les freins à la mobilité interne au Libournais pour les personnes captives

- 5.1

Consolider les outils d'information et d'accompagnement à la mobilité
- 5.2

Proposer une offre de mobilité complémentaire

LES ENGAGEMENTS COLLECTIFS SUR LE TERRITOIRE

Priorité majeure pour un territoire tel que le Libournais, il s'agit de renforcer le partenariat existant en matière d'accompagnement à la mobilité en organisant la complémentarité des actions et la mise en synergie des initiatives.

Au regard de l'enjeu posé dans le Livre blanc des territoires girondins, le pacte territorial doit permettre de :

- Conforter et renforcer la plateforme mobilité comme point d'appui à la mobilité des publics vulnérables au moyen d'un partenariat plus large et pérenne.
- Construire une offre de mobilité complémentaire prenant appui sur les propositions de mutualisation de transport.

DE SON CÔTÉ, LE DÉPARTEMENT DE LA GIRONDE S'ENGAGE À :

- ✓

Conforter la plateforme de mobilité sur le Libournais à destination des publics fragiles, favoriser la mise en accessibilité de l'offre de mobilité à travers ses services physiques ou numériques.
- ✓

Développer des solutions en matière de mobilité à travers le soutien technique et financier des projets de pistes cyclables et d'aires de covoiturage dans ses champs de compétence, dans le cadre des schémas existants et du plan vélo.

LES ACTIONS RÉPERTORIÉES DANS LE PACTE : VOIR TABLEAUX PAGE 98



2.2

ENJEU N°2

Le Libournais, un territoire d’atouts et de ressources à vivre

OBJECTIF 1

Prendre appui sur les ressources du territoire, dont le tissu TPE/PME pour conforter une stratégie de développement économique en faveur de l’emploi local non délocalisable

1.1

Poursuivre le développement de filières économiques locales et de nouveaux modèles économiques (ESS, coopératives, circuits courts, économie circulaire...)

1.2

Renforcer la coopération entre les acteurs de l’insertion, de l’emploi et de l’économie

LES ENGAGEMENTS COLLECTIFS SUR LE TERRITOIRE

Fort de ses potentialités locales (secteur viticole, bois, potentiel de maraîchage, patrimoine naturel et bâti...), le Libournais peut structurer le développement de filières économiques nouvelles (tourisme, bois, déchets, économie sociale et solidaire...) comme vecteurs d’emplois et d’attractivité.

- La dynamique territoriale à l’œuvre peut s’appuyer sur :
- Des projets prenant appui sur les ressources et les potentialités locales.
 - Des projets structurants en matière d’économie circulaire et de circuit court.
 - Des projets de mise en lien des besoins économiques et sociaux.

Au regard de l’enjeu posé dans le *Livre blanc des territoires girondins*, le pacte territorial doit permettre de :

- ➔ Mobiliser l’ensemble des acteurs institutionnels, économiques, associatifs pour structurer les secteurs économiques (économie circulaire, tourisme, circuit court...). Il s’agira notamment de développer les circuits courts et les projets alimentaires sur le territoire, par une action coordonnée depuis le stade de la maîtrise foncière jusqu’à la distribution, en intégrant les projets de sites de maraîchage, d’épiceries sociales et solidaires et les initiatives relevant du champ de l’insertion, du développement social et de l’économie sociale et solidaire.
- ➔ Prendre appui sur les secteurs économiques en devenir pour mieux connecter les besoins économiques et sociaux du territoire.

DE SON CÔTÉ, LE DÉPARTEMENT DE LA GIRONDE S’ENGAGE À :

- ✓ Accompagner le développement d’une agriculture de proximité et de qualité, constitutive de l’identité et du dynamisme économique girondin. Il interviendra particulièrement pour favoriser l’installation d’agriculteurs et la transmission d’exploitations, soutiendra des évolutions vers une agriculture durable, respectueuse de l’environnement et de la santé. Il facilitera la commercialisation des produits agricoles par le développement des circuits courts, la restauration collective (dans les collèges mais également en accompagnement des collectivités locales), la mise en réseau avec les AMAP et les épiceries sociales et solidaires. Il mobilisera pour ce faire des acteurs de niveau départemental et local.
- ✓ Soutenir l’économie sociale et solidaire et l’économie de proximité, dans les champs de compétence qui lui sont reconnus par la loi. S’il ne peut plus intervenir largement en matière économique, il souhaite continuer à accompagner ses « publics cibles » dans la prise d’initiative, travailler sur l’employabilité des personnes en partenariat avec les autres acteurs. Enfin, il sera aux côtés des EPCI (en ingénierie) qui montent en compétence en matière économique.
- ✓ Promouvoir, dans le cadre du programme départemental d’insertion et du pacte territorial d’insertion, les actions d’insertion (chantiers d’insertion, dispositif d’orientation...).

LES ACTIONS RÉPERTORIÉES DANS LE PACTE : VOIR TABLEAUX PAGE 102

OBJECTIF 2

Structurer les partenariats pour construire une offre touristique, culturelle et de loisirs diversifiée, autour d’un projet fédérateur à l’échelle du Libournais, facteur d’attractivité et d’identité du territoire

2.1

Structurer et diversifier l’offre touristique, culturelle et de loisirs en prenant appui sur les ressources locales qui fondent l’identité du territoire

2.2

Faire de l’ensemble des acteurs du territoire (entreprises, habitants, associations locales), les ambassadeurs du Libournais

2.3

Poursuivre la dynamique qualitative de l’accueil du territoire en lien avec les « fonctions supports »

LES ENGAGEMENTS COLLECTIFS SUR LE TERRITOIRE

Fort de l’ambition du volet stratégique du pacte territorial pour conforter et asseoir l’attractivité du Libournais autour de projets fédérateurs, il s’agit de s’appuyer sur des projets de mise en tourisme du patrimoine bâti, naturel, de circuits thématiques en lien avec l’itinérance.

Au regard de l’enjeu posé dans le *Livre blanc des territoires girondins*, le pacte territorial doit permettre de :

- ➔ Mettre en lien les projets valorisant l’identité du territoire tels que le patrimoine naturel, le patrimoine industriel pour en faire des points d’appui à une offre d’itinérance (tourisme fluvial, parcours espaces sites et natures). Il s’agira de prendre appui notamment sur les chemins de randonnée et la véloroute.
- ➔ Prendre appui sur les démarches de revitalisation des centres-bourgs pour intégrer les dimensions valorisation bâti, tourisme fluvial, participation des acteurs du territoire, aux ambitions des projets.

DE SON CÔTÉ, LE DÉPARTEMENT DE LA GIRONDE S’ENGAGE À :

- ✓ Proposer des actions visant le développement de l’itinérance et de l’œnotourisme à travers le schéma départemental du tourisme autour de projets construits avec les acteurs de chaque territoire. Il poursuivra la dynamique partenariale et la coordination enclenchée grâce au schéma départemental du tourisme fluvial, au Plan Départemental des Espaces, Sites et Itinéraires (PDESI) et au réseau véloroute.
- ✓ Mobiliser son ingénierie pour aider à la valorisation et l’appropriation du territoire au moyen de l’action des archives départementales et de l’ingénierie en matière culturelle et artistique du Département.

LES ACTIONS RÉPERTORIÉES DANS LE PACTE : VOIR TABLEAUX PAGE 116

OBJECTIF
3

Cultiver un écosystème local favorable aux initiatives locales

- 3.1

Mutualiser les ressources
- 3.2

Mettre en réseau les initiatives locales

LES ENGAGEMENTS COLLECTIFS SUR LE TERRITOIRE

Le Libournais a tous les éléments pour devenir un territoire d’innovation sociale, économique et environnementale au moyen notamment de la mise en réseau des acteurs et des projets. Cette dynamique pourra s’appuyer sur de nombreux projets de mise en réseau et d’accompagnement de porteurs de projets en matière de création d’activités (économiques, associatives, culturelles..) du public jeune, artiste, entrepreneur.

Au regard de l'enjeu posé dans le *Livre blanc des territoires girondins*, le pacte territorial doit permettre de :

- Mobiliser et diffuser l’ensemble des ressources proposées (lieux, outils pédagogiques, accompagnement).

DE SON CÔTÉ, LE DÉPARTEMENT DE LA GIRONDE S’ENGAGE À :

- ✓

Poursuivre son accompagnement pour permettre aux territoires de se doter d’équipements culturels et sportifs et de lieux ressources pour la vie associative. Il veillera à ce que ces équipements répondent aux besoins du territoire dans son ensemble, dans une logique de maillage équilibré.
- ✓

Soutenir la vitalité associative, via un soutien en ingénierie aux associations (formations, espace associations, accompagnement au montage de projets).
- ✓

Favoriser l’innovation sociale et le partage d’expériences entre territoires et entre acteurs. Il veillera tantôt à consolider et à mettre en lien les initiatives existantes, tantôt à accompagner l’émergence d’acteurs et de projets sur des territoires qui en seraient dépourvus.
- ✓

Encourager la participation citoyenne et la création d’une plateforme de ressource et d’échanges.

LES ACTIONS RÉPERTORIÉES DANS LE PACTE : VOIR TABLEAUX PAGE 134

OBJECTIF
4

Faire des infrastructures routières et numériques, un facteur d’attractivité du territoire

- 4.1

Optimiser les déplacements internes au Libournais et en lien avec les territoires environnants, dont la métropole
- 4.2

Renforcer la couverture numérique

LES ENGAGEMENTS COLLECTIFS SUR LE TERRITOIRE

Pour une meilleure articulation et performance des réseaux de transport, il s’agit de s’appuyer sur les projets de schémas de transport, de pôle multimodal, d’aires de covoiturage, et de déploiement haut débit qui constituent des priorités d’actions pour l’avenir.

Au regard de l'enjeu posé dans le *Livre blanc des territoires girondins*, le pacte territorial doit permettre de :

- Prendre appui sur le déploiement haut débit pour mailler le Libournais en équipements numériques - espaces de travail partagé et de création.

DE SON CÔTÉ, LE DÉPARTEMENT DE LA GIRONDE S’ENGAGE À :

- ✓

Prendre en charge le programme d’investissement et d’entretien relatif aux infrastructures routières départementales à hauteur de 3,950 M€ en fonctionnement sur le Libournais et de 20,10 M€ en investissement sur 2017/2019.
- ✓

Prendre appui sur le plan départemental vélo pour apporter une ingénierie départementale au développement du réseau de pistes cyclables et au développement du covoiturage.
- ✓

Porter des actions pour un numérique qui passe par la montée en débit, via la mise en œuvre du plan Haut Méga.
- ✓

Animer et participer aux travaux de l’InterSCoT, qui a placé la mobilité comme prioritaire dans sa feuille de route, et dont l’objectif est de partager une vision de la mobilité entre SCoT en travaillant sur les liaisons entre les territoires et la métropole.

LES ACTIONS RÉPERTORIÉES DANS LE PACTE : VOIR TABLEAUX PAGE 144

PARTIE 2
LE PACTE POUR LE LIBOURNAIS

NOTRE AMBITION POUR
LE LIBOURNAIS
À L'HORIZON 2021

ENJEU 1

ENJEU 2

ENJEU 3

2.3

ENJEU N°3

La capacité des acteurs à co-construire un développement soutenable à l'échelle du Libournais

OBJECTIF

1

Redonner à l'armature urbaine existante un rôle structurant d'accueil et de services, facteur de lien social et d'attractivité

1.1

Trouver des complémentarités entre la valorisation de l'habitat existant et la production neuve dans le parc public et dans le parc privé

1.2

Répondre aux enjeux de mixité sociale et intergénérationnelle en mobilisant les acteurs autour de solutions de logement accompagnées et adaptées, à proximité d'une offre de services et de mobilité

1.3

Développer une approche globale dans les projets de revitalisation de centre-bourg et de centre-ville : intégrer les volets équipements et services publics, commerces, animation de la vie locale, patrimoine, déplacements, valorisation de l'espace public, tourisme...

1.4

Mener les actions foncières nécessaires pour limiter l'extension urbaine et densifier les centres-bourgs

1.5

Intégrer la participation des habitants dans la vie locale et la construction de projets de territoires (revitalisation des bourgs centres)

PARTIE 2
LE PACTE POUR LE LIBOURNAIS

NOTRE AMBITION POUR
LE LIBOURNAIS
À L'HORIZON 2021

ENJEU 1

ENJEU 2

ENJEU 3

LES ENGAGEMENTS COLLECTIFS SUR LE TERRITOIRE

Le confortement des centralités du territoire Libournais, au moyen d'une armature de services et d'habitat, est un objectif central de développement territorial du Libournais pour une meilleure attractivité et contre les vulnérabilités sociales et économiques.

Des priorités émergent autour :

- Des stratégies et des actions à porter en matière d'habitat durable (lutte contre la précarité énergétique, lutte contre l'habitat indigne, adaptation à l'évolution de l'âge...).
- Des projets d'habitat « accompagnés » et liés à une offre de service proposés à destination des jeunes, des familles en difficultés sociales et des personnes âgées.
- Des projets de revitalisation dans les centralités girondines à développer grâce à une approche globale (équipements et services, commerces de proximité, animation vie locale, valorisations des atouts).
- Des stratégies et des projets en matière de mixité d'usage (logements, services...) et d'accueil saisonnier.

Au regard de l'enjeu posé dans le *Livre blanc des territoires girondins*, le pacte territorial doit permettre de :

- ➔ Dessiner une structuration conjointe de l'offre de logements et de services à destination des jeunes et des personnes âgées autonomes, au moyen d'une mobilisation des acteurs de l'habitat, du logement, en lien avec une offre de service en matière de prévention, d'inclusion sociale et professionnelle.
- ➔ Conforter et déployer la revitalisation des centres-bourgs, notamment le long de la Dordogne, dans une approche globale complémentaire au volet habitat (intégrant les enjeux de patrimoine, services, commerce de proximité, tourisme, animation du lien social) et en favorisant son appropriation par l'ensemble des acteurs locaux.

DE SON CÔTÉ, LE DÉPARTEMENT DE LA GIRONDE S'ENGAGE À :

- ✓ Fédérer, à travers le Plan départemental de l'habitat et la délégation de compétence des aides à la pierre dont l'animation est assurée sur chaque territoire de solidarité girondin, les acteurs de l'habitat pour construire des projets adaptés à la fois aux besoins du territoire et aux différents publics (logement social, logement d'urgence, logement saisonnier...). Il mobilisera ses partenaires, de façon exemplaire et innovante (ex : urgence sociale et solidaire), et veillera ainsi à accompagner les territoires dans la définition de projets mixtes, associant par exemple logements et équipements (tiers-lieux, structures petite enfance, etc.).

Dans les secteurs de rattrapage de logements sociaux (art 55 de la loi SRU), le Département, à travers sa délégation de compétence des aides à la pierre, est le garant de la qualité (localisation, desserte, performance énergétique), de la pérennité et de la diversité (mixité des typologies et des plafonds de loyers) de l'offre de logements sociaux. Ces préoccupations doivent être traduites au sein des Plans locaux de l'habitat et des contrats de mixité sociale conclus entre les communes, les EPCI, l'État et le Département. Il consacre un budget d'investissement conséquent et accorde des garanties d'emprunts aux bailleurs sociaux lui permettant de réserver et de pré-attribuer des logements sociaux destinés aux publics relevant du Plan Départemental d'Actions pour le Logement et l'Hébergement des Personnes Défavorisées (PDALHPD), en lien avec les territoires.

Il concourt activement à la sédentarisation des gens du voyage aux cotés de l'État à travers les orientations du schéma départemental d'accueil des gens du voyage, dont la révision est prévue en 2017.

En tant que chef de file de la contribution à la résorption de la précarité énergétique, le Département met également en œuvre des actions concourant à la lutte contre la précarité énergétique, notamment dans le cadre de sa politique départementale de l'habitat, au travers du PDALHPD.

Il assure également la maîtrise d'ouvrage directe de projets structurants et innovants (opération COCON 33, mise en œuvre d'un Service Local d'Intervention de la Maîtrise de l'Energie -SLIME-...), coordonne et anime l'action territoriale avec le soutien des acteurs « énergie-climat » du territoire.

- ✓ Mobiliser l'ingénierie départementale en matière de revitalisation des centres-bourgs.
- ✓ Accompagner techniquement les démarches de densification foncière et renforcer la politique foncière en vue de conforter le maillage des pôles de centralité, les centres-bourgs, de préserver les ressources et les espaces naturels et agricoles. Actionner dans ce cadre différents dispositifs fonciers (portage foncier, espaces naturels sensibles, espace de protection de l'agriculture périurbaine...)

LES ACTIONS RÉPERTORIÉES DANS LE PACTE : VOIR TABLEAUX PAGE 150

25 |



OBJECTIF
2

Trouver l'équilibre entre un développement urbain maîtrisé, une activité productive et la préservation / valorisation des richesses et ressources naturelles

- 2.1

Assurer une meilleure coopération des acteurs de l'environnement et de l'aménagement
- 2.2

Développer plus fortement des outils et des actions de préservation et de valorisation du paysage, des milieux naturels, agricoles et forestiers
- 2.3

Favoriser la vigilance dans la gestion de la ressource en eau et du risque inondation

LES ENGAGEMENTS COLLECTIFS SUR LE TERRITOIRE

Le développement et l'aménagement du territoire Libournaise avec une préservation des ressources du territoire est un enjeu fort. Les contributions reçues font état d'actions ressources à l'échelle de bassins versants en matière de préservation des ressources et de gestion des risques et de volontés locales en matière de gouvernance de la compétence GEMAPI (Gestion des Milieux Aquatiques et Prévention des Inondations). Quelques projets locaux communaux ou intercommunaux portent sur la valorisation et la préservation des espaces ainsi que sur la gestion écologiques des espaces.

Au regard de l'enjeu posé dans le *Livre blanc des territoires girondins*, le pacte territorial doit permettre de :

- Définir une stratégie concertée en matière d'aménagement et de développement du territoire (la valorisation touristique du territoire, l'aménagement de sites et de pratiques d'activités d'itinérance notamment) sur l'axe Dordogne notamment, et de préservation des ressources.
- Poursuivre la coordination de la GEMAPI (Gestion des Milieux Aquatiques et Prévention des Inondations).

DE SON CÔTÉ, LE DÉPARTEMENT DE LA GIRONDE S'ENGAGE À :

- ✓

Accompagner les projets de préservation de la biodiversité, du paysage et des espaces naturels et les projets d'éducation environnementale et de citoyenneté.
- ✓

Proposer une ingénierie pour accompagner les acteurs dans la meilleure prise en compte des risques eau, inondation et de préservation de la ressource en eau.

LES ACTIONS RÉPERTORIÉES DANS LE PACTE : VOIR TABLEAUX PAGE 180





LES ACTIONS RÉPERTORIÉES DANS LE PACTE TERRITORIAL DU LIBOURNAIS

Les initiatives sont classées par enjeux / objectifs, puis par bouquets d'actions identifiés dans le volet stratégique.

Chaque initiative est rattachée à un seul bouquet d'actions, identifié comme le principal auquel répond le projet.

Dans chaque bouquet d'actions sont distinguées, d'une part les actions structurantes et de proximité, et d'autre part les actions ressources.

RÉPARTITION DES PROJETS DÉPOSÉS PAR THÈMES

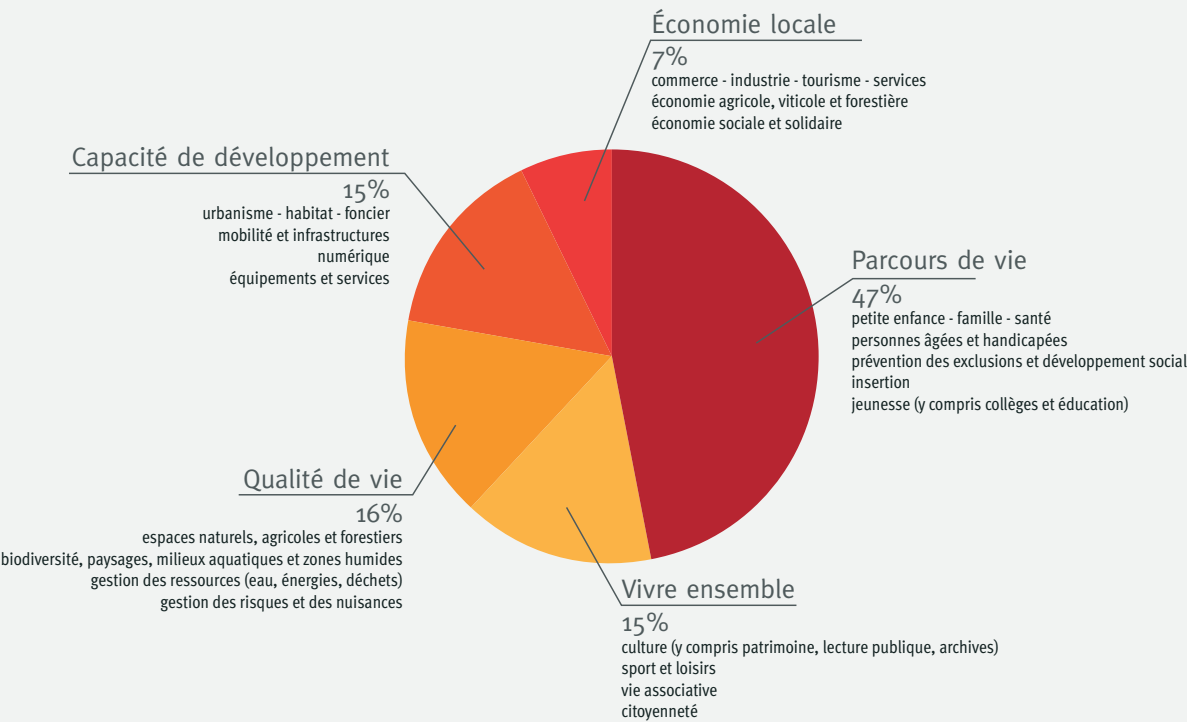

RÉPARTITION DES PROJETS DÉPOSÉS PAR TYPES DE CONTRIBUTEURS

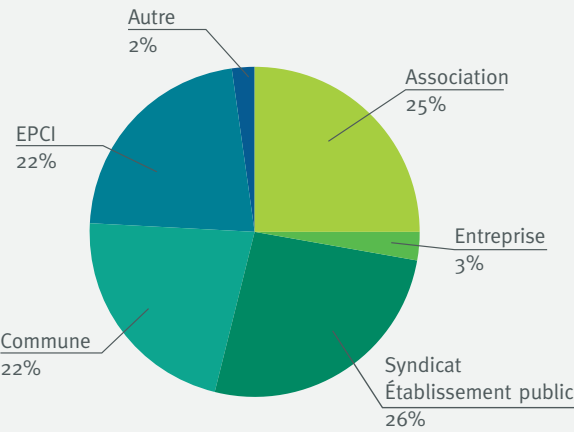

ENJEU N°1

Faire de l’accessibilité aux services et de la mobilité des vecteurs de cohésion sociale et de lutte contre la précarité. Et miser sur la jeunesse

















OBJECTIF
1























Développer un maillage d’offre de services et de proximité, en priorité sur les territoires en carence et éloignés des pôles urbains, et favoriser des lieux multi-usages, facteurs de lien social et d’innovation







1.1

Développer des points de contact de services au public en proximité et adaptés aux modes de vie : mutualisés, itinérants, là où le citoyen vit, travaille, se forme

LES ACTIONS STRUCTURANTES ET DE PROXIMITÉ

INTITULÉ DE L'ACTION	DESCRIPTIF DE L'ACTION	TYPE D'ACTION		CONTRIBUTEUR	RÔLE DU CONTRIBUTEUR	RÔLE DU DÉPARTEMENT	CALENDRIER
Permanences de services au public	Le centre assure des permanences sur Saint-Denis-de-Pile et Guîtres (écrivain public, point service CAF, point info vacances) pour un appui aux démarches CAF, CMU, MDP.	 Action structurante		ALCIDE centre social « Portraits de Famille »	Maîtrise d'ouvrage	 Chantier à ouvrir	2017
Maison des Services Au Public (MSAP)	Établissement rassemblant tous les partenaires présents sur le territoire de la Communauté de communes ou travaillant avec les services de la Communauté de communes (MSA, CAF, Mission Locale, PLIE...), mettant à disposition des habitants des informations ou la prise de rendez-vous.	 Action structurante		Communauté de communes du Grand Saint-Émilionnais		 Chantier à ouvrir	2017/2018
Aménagement d'une Maison des Services Au Public (MSAP)	<ul style="list-style-type: none">La commune de Castillon-la-Bataille souhaite renforcer la présence, la lisibilité et la visibilité des services publics sur son territoire, au profit de l'ensemble des usagers du bassin de vie et de la Communauté des communes de Castillon / Pujols.Équipement structurant à vocation intercommunale, s'insérant dans un projet en cours plus global de revitalisation du centre-bourg.	 Action structurante		Commune de Castillon-La-Bataille	Maîtrise d'ouvrage et financement	  Soutien technique et financier	2017
Observatoire du sport	<ul style="list-style-type: none">Rassembler les associations sportives de la ville, recenser leurs outils et équipements pour les mutualiser.Favoriser les achats groupés.Nécessité de créer un poste salarié à terme.	 Action structurante		Commune de Libourne	Coordination, animation et mise à disposition des équipements	 Soutien technique	2017
Prévention de la perte d'autonomie et maintien à domicile	Expérimentation avant généralisation d'une équipe mobile Gironde Habitat « Bus de l'autonomie » pour aller au contact des personnes de 65 ans et plus. Rencontres régulières et personnalisées afin de recenser les besoins en matière d'adaptation du logement et de son environnement, en matière de services, en matière de lien avec les acteurs locaux...	 Action structurante		Gironde Habitat	Maîtrise d'ouvrage	  Soutien technique et financier	2018
Maison de Service Au Public postale		 Action structurante		La Poste		 Chantier à ouvrir	

LES ACTIONS RÉPERTORIÉES DANS LE PACTE TERRITORIAL DU LIBOURNAIS				ENJEU 1	ENJEU 2	ENJEU 3			
LES ACTIONS RÉPERTORIÉES DANS LE PACTE TERRITORIAL DEU LIBOURNAIS							ENJEU 1	ENJEU 2	ENJEU 3
INTITULÉ DE L'ACTION	DESCRIPTIF DE L'ACTION	TYPE D'ACTION		CONTRIBUTEUR	RÔLE DU CONTRIBUTEUR	RÔLE DU DÉPARTEMENT	CALENDRIER		
Mutualiser des lieux d'accueil	Organiser des lieux d'accueil commun fixes ou itinérants (bus) pour les partenaires de l'insertion (Plie, Pôle emploi, MDSI, associations..) sur des communes éloignés des pôle urbains.	 Action structurante		Mission locale du Libournaïs	Animation	 Chantier à ouvrir	2017		
Développer les points services CAF et points service Sécurité Sociale	Projet de nouveau point service CAF à Saint-Seurin-sur-l'Isle.	 Action de proximité		CAF de la Gironde	Soutien financier à l'investissement et au fonctionnement	 Chantier à ouvrir	2017/2018		
Développer les points services CAF et points service Sécurité Sociale	Évolution des points services CAF en point service sécurité sociale (CAF, CARSAT, CPAM et MSA) à Sainte-Foy-la-Grande.	 Action de proximité		CAF de la Gironde	Soutien financier à l'investissement et au fonctionnement	 Chantier à ouvrir	2016/2017		
Développer les points services CAF et points service Sécurité Sociale	Évolution des points services CAF en point service sécurité sociale (CAF, CARSAT, CPAM et MSA) à Coutras.	 Action de proximité		CAF de la Gironde	Soutien financier à l'investissement et au fonctionnement	 Chantier à ouvrir	2016/2017		
Services de proximité	<ul style="list-style-type: none">• Réaménagement du pôle administratif de la Communauté de communes.• Maison de Services au Public.• Offrir de meilleures conditions de travail aux agents de la collectivité et permettre un meilleur accueil des administrés avec notamment la création d'un espace dédié aux partenaires présents sur le territoire de la Communauté de communes (Mission Locale, CAF, MSA, Plie) afin de constituer un lieu ressource pour les administrés.	 Action de proximité		Communauté de communes du canton de Fronsac	Maîtrise d'ouvrage	 Chantier à ouvrir	2019		
Création d'un Office des sports	Offrir un espace mutualisé permettant aux administrés d'avoir des informations sur toutes les pratiques sportives du territoire.	 Action de proximité		Communauté de communes du canton de Fronsac	Maîtrise d'ouvrage	 Soutien technique	2021		
Pérennisation et développement du Bureau Enfance Jeunesse	Afin de faciliter les démarches d'inscriptions dans les structures d'accueil (o à 17 ans) aux familles du territoire, un guichet unique de l'enfance est mis en place au sein de la Maison des Services au Public.	 Action de proximité		Communauté de communes du pays Foyen	<ul style="list-style-type: none">• Engagement financier : 2,5 ETP• Permanences d'accueil et délocalisation du BEJ	 Valorisation	Amélioration de l'offre d'accueil et des permanences : pour septembre 2017		
Rénovation et extension de la mairie	<ul style="list-style-type: none">• Rénovation et extension de la Mairie.• Mise aux normes d'accessibilité de la Mairie et création d'une salle dédiée à l'organisation des mariages et conseils municipaux au rez-de-chaussée du bâtiment.• Améliorer les conditions d'accueil des administrés et assurer la confidentialité des échanges.	 Action de proximité		Commune de Génissac	Maîtrise d'ouvrage travaux (560 000 € HT)	 Chantier à ouvrir	2017		
Co-construction d'un espace « familles » renouvelé	Restructuration de l'espace familles comme clé d'entrée des services à la population.	 Action de proximité		Commune de Libourne	Maîtrise d'ouvrage Ville - design urbain	 Valorisation	2017/2019		
Réciprocité d'usage des équipements entre la Ville et les collèges	Favoriser la mutualisation des salles et des équipements entre la Ville et les collèges et permettre l'utilisation d'un logiciel adapté de partage des installations.	 Action de proximité		Commune de Libourne	Développement d'une bonne pratique des installations	 Valorisation	2017		
Modernisation de la médiathèque et adaptation de l'offre aux nouveaux publics	Nouveaux équipements pour l'espace multimédia et portage à domicile des prêts.	 Action de proximité		Commune de Libourne	Maîtrise d'ouvrage et modernisation des outils	 Chantier à ouvrir	2017		

INTITULÉ DE L'ACTION	DESCRIPTIF DE L'ACTION	TYPE D'ACTION		CONTRIBUTEUR	RÔLE DU CONTRIBUTEUR	RÔLE DU DÉPARTEMENT	CALENDRIER
Salle multi-activités à vocation culturelle		 Action de proximité		Commune de Saint-Christophe-de-Double		 Soutien technique et financier	
Adaptation des horaires de la mairie aux nouveaux modes de vie	Modification des horaires actuels pour faciliter l'accès à la mairie aux habitants et répondre aux usages d'aujourd'hui.	 Action de proximité		Commune de Saint-Denis-de-Pile	Maîtrise d'ouvrage	 Valorisation	2017
Développement de services numériques à la population	Il s'agit de développer l'offre numérique pour faciliter la vie des administrés (paiement en ligne, etc.).	 Action de proximité		Commune de Saint-Denis-de-Pile	Maîtrise d'ouvrage et financement	 Soutien technique	2017

ENJEU N°1

Faire de l’accessibilité aux services et de la mobilité des vecteurs de cohésion sociale et de lutte contre la précarité. Et miser sur la jeunesse









OBJECTIF
1

Développer un maillage d’offre de services et de proximité, en priorité sur les territoires en carence et éloignés des pôles urbains, et favoriser des lieux multi-usages, facteurs de lien social et d’innovation

1.1

Développer des points de contact de services au public en proximité et adaptés aux modes de vie : mutualisés, itinérants, là où le citoyen vit, travaille et se forme

LES ACTIONS RESSOURCES

INTITULÉ DE L’ACTION	DESCRIPTIF DE L’ACTION	TYPE D’ACTION		CONTRIBUTEUR	RÔLE DU CONTRIBUTEUR	RÔLE DU DÉPARTEMENT	CALENDRIER
Participer au projet de future structure d’accompagnement rassemblant tous les services publics et privés	Contexte : volonté des élus locaux de créer une structure à Libourne et Coutras. Objectif de créer un lieu unique facilement identifiable pour les habitants qui servira d’espace de coworking et de maison de l’entreprise : hébergement d’entreprises et porteurs de projet, fourniture de services aux entreprises et animation du territoire.	 Action ressource		Chambre de métiers et de l’artisanat départementale	Animation	 Chantier à ouvrir	2017/2018
Actions partenariales : réunions concertation et bailleur	Le gip FSL 33 participe au développement de groupes de travail pluridisciplinaires afin de solutionner les problématiques pour la prévention des expulsions.	 Action ressource		FSL 33	Mobilisation des aides du FSL 33, soutien technique et mise en réseau	  Soutien technique et financier	Durée du PDALHPD
Mission des facteurs en matière de services de proximité	Portage de livres médiathèques, médicaments, visite à domicile des personnes âgées par les facteurs, et veille personnes âgées à domicile.	 Action ressource		La Poste		 Valorisation	

ENJEU N°1

Faire de l’accessibilité aux services et de la mobilité des vecteurs de cohésion sociale et de lutte contre la précarité. Et miser sur la jeunesse





























OBJECTIF
1

Développer un maillage d’offre de services et de proximité, en priorité sur les territoires en carence et éloignés des pôles urbains, et favoriser des lieux multi-usages, facteurs de lien social et d’innovation

1.2 Soutenir les lieux, les projets et les structures d’animation de la vie locale et du lien social

LES ACTIONS STRUCTURANTES ET DE PROXIMITÉ

INTITULÉ DE L'ACTION	DESCRIPTIF DE L'ACTION	TYPE D'ACTION		CONTRIBUTEUR	RÔLE DU CONTRIBUTEUR	RÔLE DU DÉPARTEMENT	CALENDRIER
Marché solidaire	<p>Le marché solidaire fait suite au dispositif « le marché des familles » dans lequel le CCAS et le Département étaient déjà impliqués au côté de la CAF et du secours catholique.</p> <p>Objectifs : rendre les participants acteurs et favoriser leur implication, éviter la multiplicité des aides financières, rompre l'isolement.</p> <p>Idée partagée entre le Département CCAS et le Secours Catholique d'une amplification de la démarche par une transformation en épicerie solidaire.</p>	 <div>Action structurante</div>		CCAS de Libourne	<p>Le Secours Catholique est porteur du projet. Comité de pilotage 1 à 2 fois/an :</p> <ul style="list-style-type: none">Garantir les maîtrises d'ouvrages humaines et financièresDéterminer les publics ciblésSuivi et évaluation de l'actionÉtude des propositions du comité de pilotageComité technique qui assure l'animation des actions de groupe avec les bénéficiaires	 <div>Chantier à ouvrir</div>	2017/2019
Imagine : un projet d'ouverture culturelle participatif à destination des habitants du Libourmais	Mettre en œuvre un projet participatif et gratuit à destination des habitants, et particulièrement les plus en difficulté, par le biais de partenariats avec les structures médico-sociales et spécialisées locales. Ce projet leur permettra de découvrir différentes pratiques artistiques (avec création finale) et professionnelles (technique, communication...), de s'approprier les ressources culturelles à leur disposition sur le territoire et de découvrir l'engagement associatif et de créer ensemble un événement qui leur ressemble.	 <div>Action structurante</div>		Mets La Prise - L'Accordeur	<ul style="list-style-type: none">Mise à disposition de moyens locaux, matériel technique et humainsAnimation du projet, mise en réseau des acteurs et organisation de l'événementÀ partir de la seconde année (2017) : animation et coordination du projet, développement des partenariats, recherche de fonds diversifiés et privés pour la pérennisation du projet...	 <div>Soutien technique et financier</div>	<p>Octobre 2016 (première réunion publique prévue début octobre)</p> <p>Fin 2017, pour la première session, si possible reconductible chaque année (donc 2017/2018, 2018/2019...)</p>
Épicerie solidaire mobile	L'épicerie est un appui complémentaire au réseau d'aide alimentaire existant sur le territoire et a vocation à devenir un espace de vie sociale avec temps d'échanges, ateliers.	 <div>Action structurante</div>		PASS (Pôle d'Accompagnement Social et Solidaire) / AOGPE (Association des Œuvres Girondines de Protection de l'Enfance)	Mise en œuvre du projet et recherche de financements en investissement et fonctionnement pour le poste de travailleur social qui coordonne le projet	 <div>Chantier à ouvrir</div>	<p>1^{er} semestre 2017 : choix d'un territoire / mise en place du COPIL et COTECH / dépôt des statuts, recherche du camion, lieu de stockage, recherche de financements</p> <p>2^{ème} semestre 2017 : ouverture</p>
Événements culturels	Nombreux événements pour permettre l'accès à la culture au plus grand nombre et favoriser la pratique amateur.	 <div>Action de proximité</div>		ALCIDE centre social « Portraits de Famille »	Maîtrise d'ouvrage	 <div>Chantier à ouvrir</div>	2017
Salle multi-usage facteur de lien social	Réhabilitation d'une salle attenante au projet de logements sociaux à destination des écoles et multi-activités.	 <div>Action de proximité</div>		Commune d'Arveyres		 <div>Chantier à ouvrir</div>	2017/2020

INTITULÉ DE L'ACTION	DESCRIPTIF DE L'ACTION	TYPE D'ACTION		CONTRIBUTEUR	RÔLE DU CONTRIBUTEUR	RÔLE DU DÉPARTEMENT	CALENDRIER
Création d'un lieu d'animation sociale au sein d'un quartier prioritaire de la ville	Créer un Espace de Vie Sociale (EVS) ou centre social adossé à un projet d'épicerie sociale et solidaire au sein du quartier prioritaire de Coutras.	 Action de proximité		Commune de Coutras	<ul style="list-style-type: none">CALI : mise en réseau, soutien techniqueCommune de Coutras : maîtrise d'ouvrage	 Chantier à ouvrir	2017
Construction d'un city-stade dans le secteur des Brûlons	Secteur dans le quartier politique de la ville carencé en matière de structure de loisirs, sportives et vecteur de lien social.	 Action de proximité		Commune de Coutras	Maîtrise d'ouvrage	 Chantier à ouvrir	2018/2019
Espace de coworking	Création d'un local avec mise à disposition de bureaux et d'une salle de réunions permettant de dynamiser le lien social.	 Action de proximité		Commune de Génissac		 Chantier à ouvrir	2019
Construction d'une halle pour le marché	Ce projet doit permettre de favoriser le commerce non sédentaire et de créer un véritable lieu de vie, de lien social, de proximité et d'animation.	 Action de proximité		Commune de Saint-Denis-de-Pile		 Chantier à ouvrir	2019
Favoriser le vivre ensemble et les projets de développement social	Avec ses agences de proximité et sa cellule développement social, Gironde Habitat réalise des actions, des animations festives ou pédagogiques pour favoriser le lien social. À titre d'exemple sur le territoire : le recueil de mémoire vive des habitants de Peyronneau à Libourne avec animations intergénérationnelles. La fête des jardins partagés à Coutras, résidence des brûlons.	 Action de proximité		Gironde Habitat	Bailleur	 Chantier à ouvrir	
Soutien à l'implantation et au fonctionnement d'espaces de coworking sur le territoire	Soutenir l'action de l'association « arrêt minute » pour offrir aux Libournais des espaces de coworking (sites de Libourne et Coutras).	 Action de proximité		La Cali	La Cali : financement (prise en charge des loyers des locaux pour les 3 premières années)	 Chantier à ouvrir	
Création d'un lieu d'animation sociale au sein du QPV	Créer un Espace de Vie Sociale (EVS) ou centre social adossé à un projet d'épicerie sociale et solidaire au sein du quartier prioritaire de Coutras.	 Action de proximité		La Cali	La Cali : mise en réseau, soutien technique	 Chantier à ouvrir	2017
Poursuite du partenariat avec le centre socioculturel de Saint-Denis-de-Pile	Soutenir le projet social 2015/2018 du centre socioculturel de Saint-Denis-de-Pile.	 Action de proximité		La Cali	La Cali : financement et co-rédaction d'une convention-cadre pluri-partenariale	 Valorisation	Projet social 2015/2018
Le Potaginage	Accompagnement des particuliers chez eux pour l'entretien du potager et arbres (objectifs de maintien à domicile, de développement du lien social, d'une alimentation saine). L'objectif est de leur permettre de maintenir une capacité alimentaire essentielle, dans une dynamique O phyto, grâce aux principes d'agroécologie, de permaculture. Les particuliers retrouvent ainsi le plaisir d'une production individuelle de qualité, mais aussi le plaisir de sortir et de se réapproprier leur espace extérieur. Cette action vise également la préservation d'une autonomie physique (marche, dextérité), qui permet un maintien au domicile plus longtemps. Développement du lien social, car l'activité est dans une dynamique de « faire avec » et non « faire à la place de ». Accessibilité à une alimentation saine de qualité.	 Action de proximité		Le Bocal Local	<ul style="list-style-type: none">Maîtrise d'ouvrage (réalisation des espaces adaptés aux personnes à mobilité réduite)Diagnostic des besoins des bénéficiairesAnimation (accompagnement et entretien des potagers)	 Chantier à ouvrir	Dès à présent
Le Potaginage	Mise en place d'espaces éducatifs et pédagogiques pour créer du lien social (sensibiliser aux bonnes pratiques potagères O phyto), favoriser un accès aux fruits et légumes pour tous (volonté d'accessibilité aux personnes âgées et aux personnes handicapées). Installation de ces espaces déjà dans des EPAHD, crèches, en projet dans une résidence à caractère social en zone politique de la ville.	 Action de proximité		Le Bocal Local	<ul style="list-style-type: none">Maîtrise d'ouvrage, conception, réalisation et mise en œuvre des espaces de potaginageDiagnosticAnimation : accompagnement et animation d'ateliers thématiques	 Chantier à ouvrir	Dès à présent

ENJEU N°1

Faire de l’accessibilité aux services et de la mobilité des vecteurs de cohésion sociale et de lutte contre la précarité. Et miser sur la jeunesse











OBJECTIF
1

Développer un maillage d’offre de services et de proximité, en priorité sur les territoires en carence et éloignés des pôles urbains, et favoriser des lieux multi-usages, facteurs de lien social et d’innovation

1.2

Soutenir les lieux, les projets et les structures d’animation de la vie locale et du lien social

LES ACTIONS RESSOURCES

INTITULÉ DE L’ACTION	DESCRIPTIF DE L’ACTION	TYPE D’ACTION		CONTRIBUTEUR	RÔLE DU CONTRIBUTEUR	RÔLE DU DÉPARTEMENT	CALENDRIER
Groupement d’Entraide Mutuelle	Promouvoir du lien social pour les personnes handicapées, constitué en club associatif permettant l’entraide et l’accès à des loisirs.	 Action ressource		APAJH 33	<ul style="list-style-type: none">Étude et réalisation de projetParrainage de l’APAJH auprès du groupement	 Valorisation	2019
Consolider le partenariat existant avec les associations d’animation locale	Appui à la gestion, la formation et au projet des Espaces de Vie Sociale et centres sociaux : ARRPEJ sur la Communauté de communes de Castillon-Pujols, POCLI sur la Communauté de communes du Brannais, Portraits de famille sur La CALI.	 Action ressource		CAF de la Gironde	Soutien financier à l’investissement et au fonctionnement	 Chantier à ouvrir	2017/2019 2017/2018
Favoriser l’émergence de nouveaux projets d’animation de la vie locale	« Esprit de solidarité » à Coutras.	 Action ressource		CAF de la Gironde	Accompagnement technique (diagnostic, gestion...)	 Chantier à ouvrir	2017
Favoriser l’émergence de nouveaux projets d’animation de la vie locale	Préfiguration du centre socioculturel sur la Communauté de Communes du Pays Foyen.	 Action ressource		CAF de la Gironde	Accompagnement technique (diagnostic, gestion...)	 Chantier à ouvrir	2017

ENJEU N°1

Faire de l’accessibilité aux services et de la mobilité des vecteurs de cohésion sociale et de lutte contre la précarité. Et miser sur la jeunesse























OBJECTIF
2

Faire converger les projets des acteurs pour renforcer l’accès aux soins et élaborer un parcours de l’usager en matière sanitaire, sociale et médico-sociale

2.1 Mieux coordonner les politiques de santé, médico-sociales et sociales sur le Libournais

LES ACTIONS STRUCTURANTES ET DE PROXIMITÉ

INTITULÉ DE L’ACTION	DESCRIPTIF DE L’ACTION	TYPE D’ACTION		CONTRIBUTEUR	RÔLE DU CONTRIBUTEUR	RÔLE DU DÉPARTEMENT	CALENDRIER
Cafés professionnels solidaires	Dans un contexte individualiste, la mutualisation des professionnels et acteurs locaux est primordiale. C’est pourquoi nous avons comme projet d’organiser des temps conviviaux professionnels afin d’échanger sur différentes thématiques. Les objectifs seront d’ouvrir sur l’échange, la communication, l’information et la formation.	 Action structurante		AC’Handi	Ces rencontres auront lieu dans un endroit neutre, sans lien avec la situation professionnelles afin de favoriser un climat de convivialité. Nous nous engageons dans un projet bénévole, aucune participation financière ne sera demandée aux participants, le but étant d’ouvrir sur la discussion. Nous nous engageons à trouver un lieu d’accueil et à y changer afin de permettre à chacun de s’y déplacer facilement. Ces cafés auront lieu deux fois pour commencer	 Valorisation	Début des cafés : février 2017
Havresac (baluchonnage)	Notre service à la personne sera un service uniquement dédié aux personnes avec autisme / TDAH et aux personnes neuro-déficientes. Nous avons comme projet expérimental de mettre en place un système de baluchonnage autisme et neuro-déficient. Notre objectif étant de permettre le répit aux aidants familiaux sur 3 ou 4 jours grâce à un relais jours et nuits de deux intervenants tout en maintenant la personne dans son environnement familial, personnel et intime afin d’éviter toute perturbation des repères. Havresac se met en place à partir de 5 heures d’intervention.	 Action structurante		AC’Handi	Nous nous engageons dans ce projet de manière non pas expérimentale mais pérenne. Nos équipes seront spécialement formées pour ce type de relais. Une participation financière sera prise en charge part nos soins. Les familles peuvent nous solliciter plusieurs fois par an, nous nous engageons à ne pas instaurer un quota de baluchonnage par famille. Havresac peut également se réaliser sur une journée entière. Nous nous engageons à faire débiter ce service à minima de 5 heures par jour pour permettre aux familles de prendre du temps pour elles	 Valorisation	Début du projet : mars 2017
Participation à la coordination de la MAIA		 Action structurante		CCAS de Libourne		 Valorisation	
Projet de santé	Volonté de voir aboutir un projet de santé sur Sainte-Foy en lien avec l’hôpital.	 Action structurante		Communauté de communes du Pays Foyen		 Valorisation	
Animation d’une concertation pour la structuration durable de l’offre de soin (réflexion sur un projet de Contrat Local de Santé)	Faire appel à un prestataire externe pour accompagner La Cali dans une phase de concertation auprès des différents professionnels de santé et partenaires locaux dans la perspective de réalisation d’un ou plusieurs équipements de santé sur le territoire communautaire.	 Action structurante		La Cali	La Cali : soutien en ingénierie et appui financier	 Valorisation	2016/2017
SPASAD (Service Polyvalent d’Aide et de Soins À Domicile)	<ul style="list-style-type: none">Services d’Aide à Domicile et Services de Soins Infirmiers à Domicile (SSIAD).Mise en œuvre via le CCAS.	 Action structurante		La Cali		 Soutien technique et financier	2016 : accord de mise en œuvre et prise en compte des remarques pour guider les changements souhaités Rencontre avec les structures d’aide à domicile du territoire SSIAD 2017 : lancement du CPOM

INTITULÉ DE L'ACTION	DESCRIPTIF DE L'ACTION	TYPE D'ACTION		CONTRIBUTEUR	RÔLE DU CONTRIBUTEUR	RÔLE DU DÉPARTEMENT	CALENDRIER
Renforcement des actions du réseau en lien avec les dynamiques et les besoins du territoire	Renforcement des actions du Réseau Santé Social Jeunes du Libournais (RSSJL) à partir d'un nouveau repérage des besoins et des demandes, en lien avec les dynamiques du territoire : <ul style="list-style-type: none">Action individuelle de prise en compte sur des permanences de proximité pour des jeunes de 12 à 25 ans et leur entourage familial.Actions collectives de prévention pour des groupes de jeunes âgés de 12/25 ans et des parents d'adolescents.Participation aux projets territoriaux.	 Action structurante		Réseau Santé Social Jeunes du Libournais	La méthodologie dans son ensemble est portée par le RSSJL	 Chantier à ouvrir	
Vivre ensemble	Favoriser l'inclusion des personnes avec autisme et des personnes neuro-déficientes dans la société. Objectif 1 : permettre aux personnes avec autisme et neuro-déficientes de participer aux activités de la vie locale et citoyenne, de se faire entendre et reconnaître. Accompagner l'autonomie dans le parcours de vie. Objectif 2 : favoriser les choix personnels, aider à les maintenir et contribuer au maintien à domicile. Objectif 3 : accompagner à l'autonomie quotidienne et favoriser l'accès aux outils technologiques pour l'aide quotidienne à domicile.	 Action de proximité		AC'Handi	Notre structure s'engage dans ce projet à travers une mutualisation des acteurs locaux dans le milieu de l'autisme et des personnes neuro-déficientes afin de favoriser l'inclusion sociale et de permettre le maintien à domicile via des activités éducatives, de loisirs dans le but d'accompagner les personnes au développement et maintien de leur autonomie dans la vie quotidienne	 Valorisation	Le démarrage de ces actions débutera en janvier 2017
Soutien au bus alimentaire	Conforter et étendre le service itinérant expérimenté sur l'AAGV de Saint-Denis-de-Pile de sensibilisation et de promotion de la santé par la nutrition.	 Action de proximité		La Cali	La Cali : soutien financier	 Valorisation	
Pour des maraudes toute l'année	Distribution de denrées alimentaires, de kits d'hygiène tous les 15 jours. Source : vente et dons. Déjà existant à Libourne - à pérenniser. Projet de pérenniser sur Libourne, de développer la maraude hors de Libourne et d'autres partenariats.	 Action de proximité		Rue de l'espoir	Maîtrise d'ouvrage	 Valorisation	2017/2019

ENJEU N°1

Faire de l’accessibilité aux services et de la mobilité des vecteurs de cohésion sociale et de lutte contre la précarité. Et miser sur la jeunesse





OBJECTIF 2

Faire converger les projets des acteurs pour renforcer l’accès aux soins et élaborer un parcours de l’usager en matière sanitaire, sociale et médico-sociale

2.1

Mieux coordonner les politiques de santé, médico-sociales et sociales sur le Libournais

LES ACTIONS RESSOURCES

INTITULÉ DE L’ACTION	DESCRIPTIF DE L’ACTION	TYPE D’ACTION		CONTRIBUTEUR	RÔLE DU CONTRIBUTEUR	RÔLE DU DÉPARTEMENT	CALENDRIER
Contrat local de santé	Volonté d’être acteur et promoteur de la mise en place du contrat local de santé en s’appuyant sur le réseau partenarial dont dispose l’ADAPEI 33.	 Action ressource		ADAPEI 33	Partie prenante	 Valorisation	2017/2019
Mobilisation des acteurs de santé	L’ADAPEI 33 est membre du groupement de coopération sanitaire santé mentale du Libournais et contribue à mobiliser les acteurs de santé du territoire.	 Action ressource		ADAPEI 33		 Valorisation	

ENJEU N°1

Faire de l’accessibilité aux services et de la mobilité des vecteurs de cohésion sociale et de lutte contre la précarité. Et miser sur la jeunesse













OBJECTIF 2















Faire converger les projets des acteurs pour renforcer l’accès aux soins et élaborer un parcours de l’usager en matière sanitaire, sociale et médico-sociale

2.2

Maintenir et renforcer l’offre de prévention et de soins

LES ACTIONS STRUCTURANTES ET DE PROXIMITÉ

INTITULÉ DE L’ACTION	DESCRIPTIF DE L’ACTION	TYPE D’ACTION		CONTRIBUTEUR	RÔLE DU CONTRIBUTEUR	RÔLE DU DÉPARTEMENT	CALENDRIER
Accueil médical	Engager une réflexion pour améliorer les conditions d’accès aux soins des habitants et favoriser l’installation de professionnels de santé.	 Action structurante		Commune de Camps-sur-l’Isle		 Chantier à ouvrir	2017
Création d’un centre de santé pluridisciplinaire au sein du quartier prioritaire	Soutenir la mise en réseau des professionnels de santé et des structures sanitaires et sociales par la création d’un équipement de santé pluridisciplinaire incluant la coordination avec la Permanence d’Accès aux Soins de Santé (PASS). La commune de Coutras a fait l’acquisition du bâtiment de l’ancien centre médical Laennec.	 Action structurante		Commune de Coutras / CALI	Commune de Coutras : acquisition et rénovation par la commune d’un centre médical. La commune sera membre de la structure associative, gestionnaire du centre de santé. Coordination de groupes de travail et partenariat avec l’ARS, l’hôpital de Libourne pour la mise en place du projet de centre de santé et La Cali	 Chantier à ouvrir	2017
Point médical	Favoriser l’installation de professionnels de santé dont un médecin sur le territoire communal, et améliorer les conditions d’accès aux soins des habitants.	 Action structurante		Commune de Génissac	Mise à disposition d’un local médical déjà équipé	 Chantier à ouvrir	2017
Sport et santé	Développer un dispositif innovant permettant aux médecins de prescrire une activité sportive correspondant à une pathologie.	 Action structurante		Commune de Libourne	Impulsion, facilitation de la pratique de l’activité, mise à disposition des installations sportives	 Chantier à ouvrir	2018
Construction d’une maison de santé pluridisciplinaire sur la commune de Maransin	Conforter l’offre de soins de proximité existante sur la commune de Maransin, et contribuer à son amélioration.	 Action structurante		Commune de Maransin et CALI	Commune de Maransin	 Chantier à ouvrir	2017
Maison de santé pluridisciplinaire	Construction d’une maison de santé pour répondre aux besoins de médecins généralistes à venir, avec un contexte de 30 % de personés âgées de plus de 60 ans.	 Action structurante		Syndicat intercommunal à la carte de Pellegrue	<ul style="list-style-type: none">• Maîtrise d’ouvrage• Partenariat avec l’ARS, les professionnels de santé du territoire, les MDSI de La Réole et de Sainte-Foy-la-Grande	 Chantier à ouvrir	Examen du projet de santé par l’ARS et les professionnels de santé le 10/11/2016 Démarriage des travaux fin 2017 - début 2018
Espaces d’aide aux aidants	Diversification des modes d’intervention auprès des familles en difficulté sur le plan de la parentalité.	 Action de proximité		Association Rénovation	Maîtrise d’ouvrage	 Chantier à ouvrir	2017
Mission Santé Publique	Réflexion pour renforcer la mobilisation dans le cadre des projets de service afin de relayer les politiques nationales de prévention.	 Action de proximité		CCAS de Libourne		 Valorisation	

INTITULÉ DE L'ACTION	DESCRIPTIF DE L'ACTION	TYPE D'ACTION		CONTRIBUTEUR	RÔLE DU CONTRIBUTEUR	RÔLE DU DÉPARTEMENT	CALENDRIER
Modernisation des Services d'Aide à Domicile (SAD)		 Action de proximité		CCAS de Libourne		 Valorisation	2016/2017
Volet Insertion Aide à Domicile		 Action de proximité		CCAS de Libourne		 Valorisation	
Actions de prévention auprès des personnes âgées		 Action de proximité		CCAS de Libourne	Coordination et diffusion de l'information en direction des personnes âgées, ouvert à tous les Libournais dans les résidences autonomie	 Valorisation	Octobre 2016 et janvier 2017 : ateliers de prévention
Améliorer l'offre de prévention	Signalement et accompagnement des personnes fragiles du parc de Domofrance pouvant souffrir de pathologies mentales.	 Action de proximité		Domofrance	Maîtrise d'ouvrage	 Chantier à ouvrir	2016/2019
Déploiement du projet DomAssist avec l'INRIA	DomAssist est une plateforme d'assistance domiciliaire qui couvre 3 domaines principaux (la sécurisation de la personne et du domicile, les activités quotidiennes, le lien social). Domofrance accompagne le projet en organisant et en prenant en charge une partie du déploiement du matériel chez les seniors isolés.	 Action de proximité		Domofrance	Déploiement de la plateforme sur un panel de locataire	 Chantier à ouvrir	2016/2017
Programme de lutte contre l'obésité dans le cadre du Programme Social et Éducatif des aires d'accueil des gens du voyage		 Action de proximité		La Cali	La Cali : maîtrise d'ouvrage de l'étude	 Valorisation	2016
Service de portage de repas à domicile	Proposer aux habitants de La Cali en perte d'autonomie la livraison de repas à leur domicile.	 Action de proximité		La Cali	La Cali : soutien financier	 Valorisation	

ENJEU N°1

Faire de l’accessibilité aux services et de la mobilité des vecteurs de cohésion sociale et de lutte contre la précarité. Et miser sur la jeunesse







OBJECTIF 2

Faire converger les projets des acteurs pour renforcer l’accès aux soins et élaborer un parcours de l’usager en matière sanitaire, sociale et médico-sociale

2.2

Maintenir et renforcer l’offre de prévention et de soins

LES ACTIONS RESSOURCES

INTITULÉ DE L’ACTION	DESCRIPTIF DE L’ACTION	TYPE D’ACTION		CONTRIBUTEUR	RÔLE DU CONTRIBUTEUR	RÔLE DU DÉPARTEMENT	CALENDRIER
Développement d’actions de promotion et de prévention à la santé	L’ADAPEI 33 met en place pour les personnes qu’elle accompagne des actions de prévention qui peuvent être ouvertes à d’autres publics et s’inscrire dans une logique de mobilité territoriale. L’ADAPEI 33 s’inscrit dans une démarche d’accès aux soins en lien avec l’application de la charte Romain Jacob.	 Action ressource		ADAPEI 33		 Chantier à ouvrir	
Prévention perte d’autonomie et domicile	L’ADAPEI 33 est doté d’outils d’évaluation permettant de suivre l’évolution de l’autonomie des personnes. Ces outils peuvent être mutualisés et mis en commun. Une coordination des intervenants du domicile est proposée dans le champ du handicap.	 Action ressource		ADAPEI 33	Expertise technique	 Chantier à ouvrir	
Ateliers de prévention de la perte d’autonomie		 Action ressource		CCAS de Libourne	Financement d’actions mises en œuvre par les partenaires locaux	 Valorisation	

ENJEU N°1

Faire de l’accessibilité aux services et de la mobilité des vecteurs de cohésion sociale et de lutte contre la précarité. Et miser sur la jeunesse





















OBJECTIF
3





S’engager collectivement pour l’accès aux droits

3.1

Garantir une mise en réseau des partenaires en contact avec les usagers pour une coordination et une orientation efficaces de l’usager

LES ACTIONS STRUCTURANTES ET DE PROXIMITÉ

INTITULÉ DE L’ACTION	DESCRIPTIF DE L’ACTION	TYPE D’ACTION		CONTRIBUTEUR	RÔLE DU CONTRIBUTEUR	RÔLE DU DÉPARTEMENT	CALENDRIER
Ouverture d’une plateforme d’insertion	<ul style="list-style-type: none">La plateforme d’insertion de Libourne pourrait devenir une plateforme d’appui aux situations complexes dans le domaine du handicap et de l’insertion en partenariat avec les CLIL, la MDSI, la MDPH et les autres associations du secteur.Perspective de devenir une antenne d’information et d’expertise sur le handicap en Libournais.	 Action structurante		ADAPEI 33	L’ADAPEI 33 s’engage à financer la structure et intégrer des services de l’ADAPEI 33 de la Gironde (SESSAD pro, SAVS)	 Chantier à ouvrir	
Café logement	Ateliers animés par un collectif de partenaires pour soutenir les habitants dans leur recherche de logement.	 Action structurante		ALCIDE centre social « Portraits de Famille »	Co-animation	 Soutien technique	2017
Partenariat CCAS / Pôle territorial de solidarité	Partage des publics, convention globale entre le Pôle territorial de solidarité et le Département pour valoriser les partenariats.	 Action structurante		CCAS de Libourne	Co-rédaction	 Chantier à ouvrir	
Mise en réseau de l’offre de service (CCAS, Mairie...) et démarche de design de service public	<ul style="list-style-type: none">Poursuivre la certification des services, la démarche Qualiville.Améliorer l’accueil (horaires, lieu unique), diversifier l’offre (outils).Accompagner le changement (formation des agents...)	 Action structurante		CCAS de Libourne		 Valorisation	
Mise en œuvre de l’axe 2 de l’accompagnement global	Une convention entre le Département et le Pôle Emploi a été signée en 2015. L’idée est d’y associer le CCAS pour travailler sur l’accompagnement global des usagers (et non pas que les bénéficiaires du RSA).	 Action structurante		CCAS de Libourne		 Soutien technique	
Renforcement du partenariat avec la MDPH		 Action structurante		CCAS de Libourne		 Chantier à ouvrir	
Mise en réseau de l’offre de service (CCAS, Mairie...)	Poursuivre la certification des services - la démarche Qualiville et travailler sur les horaires.	 Action structurante		Commune de Libourne	Maîtrise d’ouvrage, investissement et réhabilitation de l’existant	 Valorisation	2017/2019
Convention Territoriale Globale de services aux familles	L’objectif est de développer et d’adapter les équipements et services aux familles, l’accès aux droits et d’optimiser les interventions des différents acteurs en cohérence avec le projet social du territoire par l’intermédiaire d’une convention.	 Action structurante		La Cali	La Cali	 Chantier à ouvrir	2017/2020
Projet de convention de partenariat CCAS / CIAS et Département de la Gironde		 Action structurante		La Cali	La Cali et les communes concernées	 Chantier à ouvrir	

INTITULÉ DE L'ACTION	DESCRIPTIF DE L'ACTION	TYPE D'ACTION		CONTRIBUTEUR	RÔLE DU CONTRIBUTEUR	RÔLE DU DÉPARTEMENT	CALENDRIER
Le rendez-vous du Réseau	<p>Pour les professionnels du Libournais :</p> <ul style="list-style-type: none">• Un cycle de rencontres pour aborder une problématique transversale.• Trois rendez-vous d'un après-midi sur l'année.• Du contenu théorique, des retours d'expériences, des échanges.• Deux intervenants spécialisés par rendez-vous.• Une itinérance pour être au plus près des professionnels.• Une inscription gratuite et facilitée par internet.	 Action structurante		Réseau santé social jeunes du Libournais	La méthodologie dans son ensemble est portée par le RSSJL	 Chantier à ouvrir	<p>2016 : élaboration</p> <p>2017 : cycle de conférences « jeunesse et numérique »</p> <p>2018 : cycle de conférences (choix du thème à définir)</p> <p>2019 : cycle de conférences (choix du thème à définir)</p>
CISPD : Point d'Accès au Droit (à conforter à Libourne et à déployer à Coutras)	Offrir aux habitants un lieu d'accueil gratuit et permanent, qui permet de fournir une information de proximité sur leurs droits et devoirs aux personnes ayant à faire à des problèmes juridiques et administratifs. Cette information est délivrée par des juristes du secteur associatif et des professionnels du droit.	 Action de proximité		La Cali	La Cali : gestionnaire du service, soutien financier, administratif pour la prise de RDV téléphonique et logistique	 Chantier à ouvrir	

ENJEU N°1

Faire de l’accessibilité aux services et de la mobilité des vecteurs de cohésion sociale et de lutte contre la précarité. Et miser sur la jeunesse











OBJECTIF
3

S’engager collectivement pour l’accès aux droits

3.1

Garantir une mise en réseau des partenaires en contact avec les usagers pour une coordination et une orientation efficaces de l’usager

LES ACTIONS RESSOURCES

INTITULÉ DE L’ACTION	DESCRIPTIF DE L’ACTION	TYPE D’ACTION		CONTRIBUTEUR	RÔLE DU CONTRIBUTEUR	RÔLE DU DÉPARTEMENT	CALENDRIER
Labellisation Handéo	Participation à une plateforme collaborative Handéo pour monter en compétences les CLICS mais aussi les SAD.	 Action ressource		ADAPEI 33	Financement d’un poste de chargé de mission	 Chantier à ouvrir	
Plateforme d’ingénierie sociale		 Action ressource		CCAS de Libourne	Mise à disposition des ressources du CCAS de Libourne auprès des élus du territoire - schéma de mutualisation CALI/CCAS/Ville	 Valorisation	
Guide départemental des actions en direction des aidants	Réaliser un guide numérique répertoriant les actions collectives, spécifiques et régulières, en direction des aidants de personnes âgées souffrant de maladies d’Alzheimer et apparentées.	 Action ressource		CLIC Porte du Médoc	L’ensemble des CLIC et MAIA du Département sont d’ores et déjà engagés dans la démarche en collaboration (le Conseil Départemental). Ils seront référents du repérage puis de la mise à jour de toutes les actions sur leur propre territoire (à savoir les 9 pôles de solidarité). Il s’agira d’un guide départemental répertoriant les actions, pour chaque territoire de pôle territorial de solidarité, par thématiques (groupes de paroles, formations des aidants, cafés mémoire baluchon…)	 Chantier à ouvrir	2016 : élaboration des contenus 2017 : opérationnalisation et diffusion
Actions collectives : précarité énergie à Libourne ; Café logement à Coutras ; Atelier solidaire à Castillon et Sainte-Foy	En lien avec les demandes exprimées par le territoire, le FSL anime et coordonne des actions collectives réunissant les habitants pour lutter contre la précarité énergétique et l’habitat indigne, favoriser le maintien dans le logement et accéder au logement.	 Action ressource		FSL 33	Soutien technique et animation	  Soutien technique et financier	Durée du PDALHPD

ENJEU N°1

Faire de l’accessibilité aux services et de la mobilité des vecteurs de cohésion sociale et de lutte contre la précarité. Et miser sur la jeunesse























OBJECTIF
3

S’engager collectivement pour l’accès aux droits

3.2 Faciliter et accompagner les publics dans les usages numériques

LES ACTIONS STRUCTURANTES ET DE PROXIMITÉ

INTITULÉ DE L’ACTION	DESCRIPTIF DE L’ACTION	TYPE D’ACTION		CONTRIBUTEUR	RÔLE DU CONTRIBUTEUR	RÔLE DU DÉPARTEMENT	CALENDRIER
Ateliers collectifs informatiques		 Action structurante		CAF de la Gironde	Accompagnement technique (diagnostic, gestion...)	 Chantier à ouvrir	2017/2018
Réflexion sur l’organisation de formations numériques intergénérationnelles	Envisager l’accès pour les seniors aux outils informatiques des espaces jeunes et impliquer les jeunes dans l’accompagnement de ces publics.	 Action structurante		La Cali	La Cali : animation et mise en réseau	 Chantier à ouvrir	
Former les agents postaux communaux à la médiation numérique		 Action structurante		La Poste		 Valorisation	
Rompre la fracture numérique	Ouverture d’un point libre accès CAF et mise à disposition d’un ou deux PC (projet en construction).	 Action de proximité		ALCIDE centre social « Portraits de Famille »	Maîtrise d’ouvrage	 Valorisation	2017
Tiers-lieu numérique et médiation numérique	Médiation numérique à destination des femmes isolées ou éloignées de l’emploi, point d’accès internet et wifi, outils et actions d’accompagnement, permanences et café numérique.	 Action de proximité		Cœur de Bastide	Maîtrise d’ouvrage	 Chantier à ouvrir	2017
Outils numériques dans les points d’accueil de la ville	Équipements et base de données à disposition des usagers.	 Action de proximité		Commune de Libourne	Maîtrise d’ouvrage	 Chantier à ouvrir	2017
Ateliers d’initiation au numérique	Il s’agit de proposer une offre pour des publics exclus du numérique : personnes âgées, personne en demande sociale ne pratiquant pas le numérique. L’objectif est de les rendre autonome dans leurs démarches e-administratives et de les orienter vers des lieux équipés.	 Action de proximité		Commune de Saint-Denis-de-Pile	Financement animation	 Chantier à ouvrir	2016/2017
Le numérique pour tous	Mise à disposition de tous les publics d’outils numériques et multimédia. Programmation d’ateliers d’initiation et d’approfondissement à l’utilisation de ces outils. Lieu : la médiathèque.	 Action de proximité		Commune d’Izon	Achat de l’équipement et recrutement d’un animateur multimédia	 Soutien technique	2017/2018
Ouvrir le réseau des tablettes numériques des points postaux	Cette ouverture est proposée aux partenaires identifiés.	 Action de proximité		La Poste		 Chantier à ouvrir	

INTITULÉ DE L’ACTION	DESCRIPTIF DE L’ACTION	TYPE D’ACTION		CONTRIBUTEUR	RÔLE DU CONTRIBUTEUR	RÔLE DU DÉPARTEMENT	CALENDRIER
D-CLIC Numérique	Déploiement sur le Libournais des jeunes volontaires au service civique médiateurs numériques sur des CCAS, associations, maisons de retraite - ateliers numériques.	 Action de proximité		Ligue de l’enseignement de Gironde	Porteur du projet	 Chantier à ouvrir	CCAS Saint-Denis-de-Pile avec l'accueil de 2 personnes au 1 ^{er} octobre 2016 Mets La Prise pour 2017 À venir : bibliothèque de Libourne, maison de retraite, pays foyen, mairie de Marguerron

ENJEU N°1

Faire de l’accessibilité aux services et de la mobilité des vecteurs de cohésion sociale et de lutte contre la précarité. Et miser sur la jeunesse





OBJECTIF
3

S’engager collectivement pour l’accès aux droits

3.2 Faciliter et accompagner les publics dans les usages numériques

LES ACTIONS RESSOURCES

INTITULÉ DE L’ACTION	DESCRIPTIF DE L’ACTION	TYPE D’ACTION		CONTRIBUTEUR	RÔLE DU CONTRIBUTEUR	RÔLE DU DÉPARTEMENT	CALENDRIER
Partage des activités de formation et d’accompagnement de l’ESAT avec d’autres personnes en situation d’exclusion sur le numérique	L’ESAT gérée par l’ADAPEI 33 met en place des activités qui pourraient profiter à d’autres personnes en situation d’exclusion, notamment en ce qui concerne le numérique. L’organisme de formation BM formation développe des actions de formation sur l’accès au numérique en direction des publics en difficulté.	 Action ressource		ADAPEI 33	L’ESAT peut orienter son projet de service autour de ce partage	 Chantier à ouvrir	2017
Médiathèques de La Cali (Libourne, Coutras, Saint-Denis-de-Pile, Saint-Seurin-sur-l’Isle, Lapouyade, Guîtres, Les Eglisottes-et-Chalaires)	Valoriser le rôle des médiathèques de La Cali en tant que points d’accès numérique.	 Action ressource		La Cali	Relais en communication	 Chantier à ouvrir	
D-CLIC Numérique	<p>Si les animateurs sont formés et accompagnés localement, les accueils périscolaires, les centres de loisirs et les colonies de vacances peuvent alors devenir des lieux d’expérimentation et d’action éducative. Les enfants et les jeunes y exercent leur créativité et leur esprit critique.</p> <p>Organismes de formation professionnelle reconnus complémentaires de l’enseignement public, la Ligue de l’enseignement, les Francas et les Cémea s’associent pour relever cet important défi et construisent avec vous des formations adaptées à vos besoins.</p>	 Action ressource		Les Francas	Qualification de nos permanents : formation de plusieurs de ces permanents au rôle de formateur pour les différents parcours, qualification des acteurs du territoire et création d’une malle pédagogique	 Chantier à ouvrir	De janvier 2017 à décembre 2019

ENJEU N°1

Faire de l’accessibilité aux services et de la mobilité des vecteurs de cohésion sociale et de lutte contre la précarité. Et miser sur la jeunesse

OBJECTIF 3

S’engager collectivement pour l’accès aux droits

3.3

Déployer et soutenir des actions collectives favorisant l’accès aux droits

LES ACTIONS STRUCTURANTES ET DE PROXIMITÉ

INTITULÉ DE L’ACTION	DESCRIPTIF DE L’ACTION	TYPE D’ACTION		CONTRIBUTEUR	RÔLE DU CONTRIBUTEUR	RÔLE DU DÉPARTEMENT	CALENDRIER
Réseau local de lutte contre les violences conjugales	S'appuyer sur le plan égalité hommes / femmes et construire le projet avec les partenaires.	 Action structurante		Commune de Libourne	Coordination et animation	 Valorisation	2017
Animation du Réseau d’Échange Réciproque de Savoir	Développer les apprentissages de chacun et valoriser les potentiels et compétences de chacun - facteurs de lien social.	 Action de proximité		ALCIDE centre social « Portraits de Famille »	Maîtrise d’ouvrage	 Chantier à ouvrir	2017
Actions collectives en direction des femmes bénéficiaires du RSA	Dans le cadre du contrat d’engagement réciproque, il s’agit de remobiliser les femmes éloignées de l’emploi, bénéficiaires du RSA, à se réinsérer socialement via la mise en place d’ateliers thématiques autour de la santé, de la parentalité, de l’accès aux droits et de la gestion administrative. Projet en construction.	 Action de proximité		ALCIDE centre social « Portraits de Famille »	Co-animation	 Chantier à ouvrir	2017
Politique d’accompagnement des bénéficiaires du RSA	Depuis 2009, le CCAS s’est volontairement engagé dans une politique d’accompagnement des bénéficiaires du RSA aux côtés du Département.	 Action de proximité		CCAS de Libourne	Maîtrise d’ouvrage et moyen humain	 Soutien technique et financier	
Aide facultative - coordination handicap	Aide facultative 0,25 ETP.	 Action de proximité		CCAS de Libourne		 Chantier à ouvrir	
Maintien à domicile - service évaluation	Réflexion pour renforcer la mobilisation dans le cadre des projets de service afin de relayer les politiques nationales de prévention.	 Action de proximité		CCAS de Libourne	<ul style="list-style-type: none">• 5 ETP mobilisés sur la commune de Libourne pour accompagner l’accès au droit des plus de 60 ans et sur le volet• Obligation aide alimentaire• Lieu repéré sur l’accès aux droits de la part de la municipalité de façon historique pour ouvrir les politiques en direction des seniors	 Chantier à ouvrir	Service existant, renforcé en 2015 sur ses missions
Écrivain public / accompagnement à la parentalité	Pérenniser et renforcer les permanences d’écrivain public assurées à la MIL (44 rue Alsace Lorraine à Sainte-Foy-la-Grande).	 Action de proximité		Cœur de Bastide	Maîtrise d’ouvrage	 Soutien technique	Action existante depuis septembre 2016, à pérenniser et renforcer en 2017
Égalité filles-garçons	Effectuer un diagnostic sur l’intégration des jeunes.	 Action de proximité		Commune de Libourne	Coordination et animation	 Valorisation	2017
Projets d’actions sur l’illettrisme et l’alphabétisation en faveur de publics cibles (gens du voyage, habitants quartier prioritaire Coutras)		 Action de proximité		La Cali		 Valorisation	

ENJEU N°1

Faire de l’accessibilité aux services et de la mobilité des vecteurs de cohésion sociale et de lutte contre la précarité. Et miser sur la jeunesse















OBJECTIF 3

S’engager collectivement pour l’accès aux droits

3.3

Déployer et soutenir des actions collectives favorisant l’accès aux droits

LES ACTIONS RESSOURCES

INTITULÉ DE L’ACTION	DESCRIPTIF DE L’ACTION	TYPE D’ACTION		CONTRIBUTEUR	RÔLE DU CONTRIBUTEUR	RÔLE DU DÉPARTEMENT	CALENDRIER
Accès au droit	Favoriser l’accès au droit à la culture en proposant des actions sur le territoire : mise à disposition de ressources itinérantes, d’animation de culture scientifique ou d’événements.	 Action ressource		Cap Sciences		  Soutien technique et financier	
Diagnostic garantie FSL 33	Visites à domicile proposées aux ménages pour lesquels le FSL 33 est garant sur le territoire quand une dette est constatée, point de situation, aide budgétaire, accès aux droits relais avec les services sociaux du territoire.	 Action ressource		FSL 33	À la demande du FSL 33, réalisation des visites et accompagnement des ménages par l’équipe travail social territorialisé FSL 33	  Soutien technique et financier	Durée du PDALHPD
CISPD : service d’information sur les violences faites aux femmes	Convention avec l’association Vict’Aid afin de cofinancer un poste de travailleur social en gendarmerie dédiée à l’accueil de victimes de violences conjugales et financement d’un dispositif d’hébergement d’extrême urgence dédié à ces victimes.	 Action ressource		La Cali	La Cali : financement	 Valorisation	2013
Déménagement social et solidaire - mobilité résidentielle	Accompagnement de personnes en situation de précarité en situation de changement de logement, dans des zones géographiques différentes.	 Action ressource		L’Atelier Remuménage	Mise en réseau	  Soutien technique et financier	
Insertion sociale et professionnelle	Accompagner vers la voie professionnelle des personnes éloignées de l’emploi et des réfugiés politiques pour une insertion sociale et professionnelle (stages d’immersion).	 Action ressource		L’Atelier Remuménage	Mise en réseau	  Soutien technique et financier	
Formation des acteurs de terrain à l’enseignement du Français Langue Étrangère	Contexte : besoin de mise à niveau, de formation didactique et pédagogique pour les formateurs et enseignants du Français Langue Étrangère intervenant auprès de personnes fragilisées. Objectifs : formation ou remise à niveau des formateurs, professionnels accompagnant des personnes en insertion dont le français n’est pas la langue maternelle (associations d’insertion, missions locales). Projet : stages spécifiques de didactique et de pédagogie, formation ou remise à niveau des formateurs, professionnels enseignant le Français Langue Étrangère.	 Action ressource		Université Bordeaux Montaigne	Associations d’insertion, missions locales, centres sociaux, Centres d’Accueil pour Demandeurs d’Asile (CADA), CLAP, Centre Académique pour la Scolarisation des Nouveaux Arrivants et des Enfants du Voyage (CANSNAV)	 Chantier à ouvrir	

ENJEU N°1

Faire de l’accessibilité aux services et de la mobilité des vecteurs de cohésion sociale et de lutte contre la précarité. Et miser sur la jeunesse















OBJECTIF
4

















Développer et consolider l’offre d’accompagnement de l’enfance à l’âge adulte et permettre l’accès à la formation, la santé, l’emploi, la mobilité et le logement, pour éviter le décrochage des jeunes et limiter leur précarisation













4.1





Mettre en réseau les acteurs pour organiser et animer la ressource locale d’accompagnement des jeunes vers l’autonomie et la citoyenneté

LES ACTIONS STRUCTURANTES ET DE PROXIMITÉ

INTITULÉ DE L’ACTION	DESCRIPTIF DE L’ACTION	TYPE D’ACTION		CONTRIBUTEUR	RÔLE DU CONTRIBUTEUR	RÔLE DU DÉPARTEMENT	CALENDRIER
Mise en place d’un service civique destiné à soutenir les actions associatives	L’ADAPEI 33 a obtenu un agrément pour un certain nombre d’embauche de personnes en service civique ; les projets peuvent être mutualisés avec les autres services civiques du territoire. Possibilité de démarrage dès 2016 en fonction de la volonté des acteurs.	 <div>Action structurante</div>		ADAPEI 33	Service civique de l’ADAPEI 33	 <div>Chantier à ouvrir</div>	2017/2019
Développement dans le cadre de son projet associatif d’un « projet jeunesse »	ADAPEI 33 propose le développement d’un Service d’Éducation Spéciale et de Soins à Domicile (SESSAD Pro) sur le Libournais mettant en œuvre les actions suivantes : <ul style="list-style-type: none">• Inscription systématique dans les missions locales ; service civique ; apprentissage ; permis de conduire.• Souhait d’un partenariat avec la Mission Locale de Libourne et le PRIJ de Saint-Denis-de-Pile afin d’élargir ce projet jeunesse à tous les jeunes.	 <div>Action structurante</div>		ADAPEI 33	Travail d’éducation spécialisée au sein des établissements	 <div>Chantier à ouvrir</div>	2017
Jeunesse et bénévolat	Projet autour du bénévolat et des jeunes en prenant appui sur le passeport bénévole crée par France bénévolat pour permettre aux jeunes de s’investir dans le bénévolat et de valoriser leurs compétences. Projet en construction.	 <div>Action structurante</div>		ALCIDE centre social « Portraits de Famille »	Maîtrise d’ouvrage	 <div>Soutien financier</div>	2017
Volontaires du service civique	L’association développe un pôle de 17 volontaires de service civique sur le Libournais pour des missions de 8 mois auprès des associations caritatives, humanitaires du Libournais (Secours Populaire, Secours Catholique, Le Lien, l’Auberge du Cœur, la croix rouge, ATD quart monde, Saint Vincent de Paul, ARRPEJ, Mission Locale). Un poste de coordination est financé par l’État.	 <div>Action structurante</div>		Les Cygnes de Vie	Maître d’œuvre	 <div>Valorisation</div>	2017
Équipement renforcé de la ferme pédagogique de la Barbanne	Développer un équipement très apprécié et très fédérateur (construire une bergerie, poursuivre la construction d’enclos, proposer des animations spécifiques).	 <div>Action structurante</div>		Commune de Libourne	Maîtrise d’ouvrage	 <div>Chantier à ouvrir</div>	2017
Adapter le Contrat Local d’Éducation Artistique (CLEA) au nouveau territoire élargi après la fusion	Faire vivre l’instance de dialogue et de concertation en prévoyant de nouveaux parcours pour intégrer les scolaires supplémentaires du Brannais et Sud Libournais.	 <div>Action structurante</div>		La Cali	La Cali : portage du CLEA co-construit avec les partenaires	 <div>Soutien technique et financier</div>	
Valoriser en termes de communication les actions éducatives des opérateurs culturels hors CLEA	MKP, Mets La Prise, Permanences, Liburnia, Printemps photographique de Pomerol.	 <div>Action structurante</div>		La Cali	la Cali : relais en termes de communication	 <div>Valorisation</div>	

LES ACTIONS RÉPERTORIÉES DANS LE PACTE TERRITORIAL DU LIBOURNAIS			ENJEU 1	ENJEU 2	ENJEU 3		
LES ACTIONS RÉPERTORIÉES DANS LE PACTE TERRITORIAL DU LIBOURNAIS			ENJEU 1	ENJEU 2	ENJEU 3		
INTITULÉ DE L'ACTION	DESCRIPTIF DE L'ACTION	TYPE D'ACTION		CONTRIBUTEUR	RÔLE DU CONTRIBUTEUR	RÔLE DU DÉPARTEMENT	CALENDRIER
Réaliser un diagnostic sur l'apprentissage musical à l'échelle du territoire		 Action structurante		La Cali		 Soutien technique	À partir de 2018
Poursuite des Bus Culturels	Faciliter l'accessibilité et favoriser la sécurité routière pour une série d'événements culturels (en particulier à destination des jeunes).	 Action structurante		La Cali	La Cali : portage de l'action	 Valorisation	
Lutte contre les ruptures de parcours et le décrochage	Projet de dispositif de lutte contre les ruptures de parcours et le décrochage (en réseau avec les partenaires du soin et de l'enseignement).	 Action structurante		Maison Des Adolescents de la Gironde		 Soutien technique et financier	
Pôle d'accompagnement des jeunes porteurs de projets associatifs, et des pratiques culturelles amateurs	Dans le cadre de ses missions de promotion des jeunes artistes, de soutien au développement des pratiques artistiques amateurs chez les jeunes et d'accompagnement à l'engagement associatif, l'Accordeur a mis en place le pôle d'accompagnement et de transmission depuis 4 ans.	 Action structurante		Mets La Prise - L'Accordeur	Mets La Prise anime le pôle d'accompagnement et de transmission dans le cadre du projet global de l'association. Un salarié permanent est chargé de ces missions, aidé d'un volontaire en service civique. Le pôle utilise les ressources matérielles de l'association	 Chantier à ouvrir	
Pour un service civique inversé dans le Libourmais	3 étapes : <ul style="list-style-type: none">Faire émerger les envies de la jeunesse sur les territoires (Shaker).Transformer ces envies en idées puis en projets (Fabrik à Déclik).Tester ces projets sur le terrain à travers un service civique inversé (Katapult).	 Action structurante		Osons ici et maintenant		 Soutien technique	2017/2019
Pôles Territoriaux de Coopération Jeunesse	Volonté de lutter contre le phénomène actuel de cloisonnement des politiques et acteurs de la jeunesse, et d'impliquer les jeunes dans l'élaboration de réponses les concernant. Favoriser la création d'espaces de coopération des acteurs publics, économiques, associatifs, de l'économie sociale et solidaire et des jeunes eux-mêmes qui soient à la fois : un lieu de vie, un lieu d'information et d'accompagnement des jeunes, un lieu de projet, d'initiation et d'expression des jeunes. Un premier projet multi-site à l'échelle de la métropole bordelaise est lauréat du PIA « Innover en faveur de la jeunesse ». Cette première expérience pourrait essaimer sur le territoire métropolitain, voire départemental.	 Action structurante		URHAJ Aquitaine	Engagement à travers le groupement Convergence Habitat Jeunes, porteur du projet à l'échelle métropolitaine : soutien technique, mise en réseau et animation	 Valorisation	2017 pour la Métropole
L'administratif pour tous	Beaucoup trop de personnes se sentent démunies face aux documents administratifs à remplir et notamment les personnes fragiles. Notre objectif est de soutenir, d'aider et de guider ces personnes à travers la mise à disposition d'un professionnel leur permettant ainsi de remplir un document, d'écrire un courrier, trier les factures et y répondre. Ils pourront ainsi nous solliciter pour réaliser un dossier d'aide financière.	 Action de proximité		AC'Handi	Nous mettons à disposition des personnes un professionnel de l'administratif ; celui-ci sera financé entièrement par nos soins. Il se rendra au domicile et une permanence sera également instaurée dans nos locaux	 Valorisation	Démarrage du projet en février 2017
Ouvrir la manifestation « ART*TERNATIVES » annuelle de l'ADAPEI 33 à l'ensemble des acteurs culturels du Libourmais	Depuis novembre 2012, l'ADAPEI 33 a mis en place un projet culturel d'envergure pendant une semaine (dernière semaine de novembre) autour des 9 arts ; ce projet associe les établissements du Libournais et peut s'ouvrir à l'ensemble des acteurs du territoire. Invitation à observer dès 2016 sur les médias.	 Action de proximité		ADAPEI 33	Semaine ART*TERNATIVES	 Chantier à ouvrir	Dès maintenant, en fonction de la volonté des acteurs avec horizon ART*TERNATIVES 2017

INTITULÉ DE L’ACTION	DESCRIPTIF DE L’ACTION	TYPE D’ACTION		CONTRIBUTEUR	RÔLE DU CONTRIBUTEUR	RÔLE DU DÉPARTEMENT	CALENDRIER
Services civiques	Projet de recrutement de 2 à 4 services civiques.	 Action de proximité		CCAS de Libourne	Maîtrise d’ouvrage	 Valorisation	Octobre 2016 : demande d’agrément pour 3 ans 2017 : lancement du recrutement
Des spectacles à Noël pour les scolaires et les extrascolaires		 Action de proximité		Communauté de communes du pays foyen	Financement des spectacles et organisation, logistique et coordination entre les partenaires	 Valorisation	Mise en œuvre du projet du 5 au 10 décembre 2016.
Réaménagement du parking du collège de Vérac	Sécuriser les manœuvres des bus scolaires et optimiser le stationnement actuel.	 Action de proximité		Communauté de communes du canton de Fronsac	Maîtrise d’ouvrage	 Chantier à ouvrir	2019
Monter une web radio avec les jeunes	Il s’agit d’amener les jeunes à participer au montage d’une webradio, à la conception d’émissions et de talk-shows sur des sujets de sociétés ainsi que leur diffusion sur les réseaux sociaux et auprès de la population foyenne. La webradio permettra également de diffuser les morceaux écrits et interprétés par les jeunes de l’atelier concert.	 Action de proximité		Communauté de communes du pays Foyen	Engagement financier, communication et organisationnel	 Chantier à ouvrir	Diffusion pour juin 2017
Mise en place de la manifestation « Assos en fête »	En partenariat avec l’intégralité du tissu associatif du territoire, il s’agit de valoriser l’action des jeunes au sein des associations en proposant une journée des associations sous forme de forum interactif : démonstration, initiation, information sur toutes les sortes de disciplines sportives et culturelles proposées par les associations locales.	 Action de proximité		Communauté de communes du pays Foyen	Engagement financier, communication et organisation	 Valorisation	Événement prévu en septembre 2017
City stade	Projet en complémentarité d’un projet au Collège.	 Action de proximité		Commune de Castillon-La-Bataille	Maîtrise d’ouvrage	 Soutien technique et financier	
Accompagnement des familles de jeunes en difficulté		 Action de proximité		Commune de Libourne	Facilitation	 Valorisation	2017
Poursuite des clubs « Initiatives », « Savoir nager », « Récré atelier »	Impulser des clubs de quartiers, pilotés par des jeunes, invités à proposer des animations dans leur quartier et poursuivre les actions d’accompagnement de l’enfance vers l’âge adulte.	 Action de proximité		Commune de Libourne	Impulsion, coordination et animation	 Valorisation	2017/2019
Information d’un public jeune sur les réseaux sociaux	Organiser un cycle de conférence de prévention numérique, relative aux règles de sécurité pour les enfants sur les réseaux sociaux.	 Action de proximité		Commune de Libourne	Coordination, animation	 Valorisation	
Village accueil enfance jeunesse	Objectif : apporter des réponses adaptées en matière d’accueil enfance et petite enfance.	 Action de proximité		Commune de Saint-Seurin-sur-l’Isle	Maîtrise d’ouvrage	 Valorisation	2017/2019
Amélioration du local de la ludothèque à Libourne	Engager des travaux d’adaptation de nouveaux locaux permettant de recevoir du public, aménager des rayonnages pour jeux et jouets et acheter un logiciel et du matériel informatique.	 Action de proximité		La Cali	La Cali : maîtrise d’ouvrage	 Valorisation	2017/2018

INTITULÉ DE L'ACTION	DESCRIPTIF DE L'ACTION	TYPE D'ACTION		CONTRIBUTEUR	RÔLE DU CONTRIBUTEUR	RÔLE DU DÉPARTEMENT	CALENDRIER
Fonctionnement des espaces jeunes de La Cali	Faire des espaces jeunes du territoire des lieux polyvalents dédiés aux loisirs (sport, art, culture), mais aussi à l'information concernant l'emploi, la formation, la santé, le logement, dans une logique d'accompagnement vers plus d'autonomie.	 Action de proximité		La Cali	La Cali : animation et mise en réseau	 Chantier à ouvrir	
Mise à disposition d'outils et de services aux jeunes	Accompagner les jeunes dans leurs démarches dans le cadre des Bureau Information Jeunesse (BIJ), relayer les aides existantes (BAFA, permis de conduire) et proposer un lieu support pour la création culturelle et artistique (espace jeune de Libourne).	 Action de proximité		La Cali	La Cali : maîtrise d'ouvrage, animation et mise en réseau	 Valorisation	

ENJEU N°1

Faire de l’accessibilité aux services et de la mobilité des vecteurs de cohésion sociale et de lutte contre la précarité. Et miser sur la jeunesse















OBJECTIF
4

Développer et consolider l’offre d’accompagnement de l’enfance à l’âge adulte et permettre l’accès à la formation, la santé, l’emploi, la mobilité et le logement, pour éviter le décrochage des jeunes et limiter leur précarisation

4.1

Mettre en réseau les acteurs pour organiser et animer la ressource locale d’accompagnement des jeunes vers l’autonomie et la citoyenneté

LES ACTIONS RESSOURCES

INTITULÉ DE L’ACTION	DESCRIPTIF DE L’ACTION	TYPE D’ACTION		CONTRIBUTEUR	RÔLE DU CONTRIBUTEUR	RÔLE DU DÉPARTEMENT	CALENDRIER
Soutenir les projets élaborés avec les adolescents	Soutenir les projets élaborés par et avec les jeunes et les adolescents dans le cadre des appels à projets du Schéma Départemental Interinstitutionnel de la Jeunesse.	 Action ressource		CAF de la Gironde	Formation et suivi des agents de points service	 Chantier à ouvrir	2016/2020
Soutenir les dispositifs permettant les départs en vacances des enfants et des jeunes	<ul style="list-style-type: none">• Développer la couverture des Points Informations Vacances (PIV).• PIV existant : centre social Portraits de Familles.• Réflexion d’une création sur Castillon, portée par ARRPEJ.	 Action ressource		CAF de la Gironde	Promotion - médiation à l’utilisation du caf.fr	 Chantier à ouvrir	2017/2018
Poursuivre l’accompagnement des jeunes accueillis dans le cadre des Foyers de Jeunes Travailleurs	Conforter le projet socio-éducatif de l’HAJPL sur le territoire.	 Action ressource		CAF de la Gironde	Soutien financier et technique apporté par l’équipe territoriale de coopération interinstitutionnelle	 Chantier à ouvrir	2016/2020
Ressources culturelles techniques et scientifiques pour le public scolaire	Présentation et animation des ateliers découverte Self Info Repas et Sommeil l’Aventure Intérieure orientés sur des thématiques santé / bien-être. À la fois ludiques et interactifs, les ateliers découverte itinérants sont conçus pour initier par la pratique et l’expérimentation concrètes. Très mobiles et faciles à installer, ils peuvent être présentés sur des surfaces réduites (salle de classe, CDI, hall d’accueil des établissements scolaires…) et s’insèrent dans la dynamique d’animation des établissements scolaires.	 Action ressource		Cap Sciences		 Soutien technique et financier	
Accompagnement des jeunes à la création d’activités	Accompagner des jeunes vers la création d’activités grâce au programme CAPACITE et possibilité de mobiliser les acteurs du développement économique (ADI). Le projet CAPACITE a pour objectif principal d’accompagner des jeunes vers la création d’activité. Il vise à : <ul style="list-style-type: none">• Renforcer les dynamiques entre les acteurs de l’entrepreneuriat et de la jeunesse par des démarches de coopération.• Permettre d’expérimenter des modalités d’action nouvelles, adaptées aux spécificités des écosystèmes locaux.• Identifier des “bonnes pratiques” sur les différentes phases de l’engagement des jeunes, les documenter et les partager à grande échelle.• Mobiliser de grands acteurs économiques sur la question de l’accompagnement des jeunes vers l’entrepreneuriat.	 Action ressource		Cap Sciences		 Chantier à ouvrir	
Participer au projet de future structure d’accompagnement rassemblant tous les services publics et notamment pour l’insertion des jeunes	Contexte : des jeunes sans qualification sortis du système scolaire qu’il faut raccrocher à un projet de vie. Objectifs : <ul style="list-style-type: none">• Faire découvrir les métiers via des stages en entreprise en activité.• Accompagner les jeunes dans leur recherche de contrat d’apprentissage.• Intégrer les jeunes par la voie de l’apprentissage dans les métiers de l’artisanat : possibilité au sein du CFA de la CMAI33. Résultat attendu : des jeunes formés à des vrais métiers, avec une ouverture sur l’entrepreneuriat et le salariat.	 Action ressource		Chambre de métiers et de l’artisanat départementale	Maître d’ouvrage et accompagnement des jeunes de la formation et animation de la formation	 Chantier à ouvrir	2016/2017

INTITULÉ DE L'ACTION	DESCRIPTIF DE L'ACTION	TYPE D'ACTION		CONTRIBUTEUR	RÔLE DU CONTRIBUTEUR	RÔLE DU DÉPARTEMENT	CALENDRIER
Améliorer le partenariat avec les structures locales afin d'apporter une réponse aux demandes d'accompagnement des jeunes, quelles que soient leur domiciliation et leur situation	Cela recouvre les champs de l’insertion, la formation, l’emploi, la mobilité, l’orientation.	 Action ressource		Habitat Jeunes en Pays Libournais	Soutien technique et apport d'expertise	 Chantier à ouvrir	2017
Mission départementale « Espace éducatif et nouvelle forme d'accueil »	Identifier les différentes formes d'espaces éducatifs développés en France, en direction des 0/6 ans et des 2/3-11 ans sur les territoires ; observer et/ou accompagner, dans le cadre de recherches-actions, le développement de nouvelles formes d'accueil dans les espaces éducatifs ; élaborer des références structurantes articulant approche théorique et approche pratique sur l'accueil éducatif, les espaces éducatifs et les nouvelles formes d'accueil de la petite enfance (0/6 ans) et de l'enfance (3/11 ans).	 Action ressource		Les Francas	<ul style="list-style-type: none">• Coordination de la démarche générale• Recueil de données et analyse des modes d'accueil existants sur les territoires• Animation de groupes de travail thématiques en fonction des constats relevés• Compte-rendu et définition de pistes d'expérimentation• Accompagnement des démarches expérimentales, analyse et perspectives	 Chantier à ouvrir	2017 - mi 2018 : installation de la démarche, observations, groupes de travail, synthèse et préconisations Mi 2018 / mi 2019 : accompagnement des expérimentations Fin 2019 : compte-rendu de mission et préconisations
Réseau directeurs	Mettre à nouveau en place un réseau qui avait fonctionné jusqu'en 2008 afin d'associer les responsables des accueils collectifs de mineurs (accueils périscolaires, centres de loisirs, accueils de jeunes) à la construction des propositions de formation (catalogue de formation continue et formations en ligne notamment) et d'animation (K'ravanes, bases d'été, inter-centres, malles pédagogiques, etc.) qui seront ensuite développées. Il s'agit de mieux répondre à leurs attentes mais aussi, de dépasser la logique de prestation de service pour animer une véritable démarche de co-construction de ces opérations.	 Action ressource		Les Francas	Animation du réseau par la direction de l'Association	 Chantier à ouvrir	2017/2019
Les Juniors Associations	Permettre à un groupe de 12 à 18 ans de mettre en place un projet dans une dynamique associative. Objectif : former les jeunes à la vie associative, valoriser leurs actions, mettre en réseau les jeunes du territoire.	 Action ressource		Ligue de l'enseignement de Gironde	Instruction et accompagnement du dossier de demande et accompagnement du projet des jeunes	 Chantier à ouvrir	Dépôt dossier toute l'année et 4 rencontres au niveau départemental prévues en 2016 et 2017
Agir ensemble : accompagner la jeunesse à monter des projets sur le territoire		 Action ressource		Ligue de l'enseignement de Gironde		 Chantier à ouvrir	Tout au long de l'année
Des œuvres un jour un artiste	Programme d'éducation artistique et culturelle autour de l'art contemporain et du patrimoine (jeunes, population éloignée) des centres urbains.	 Action ressource		Ligue de l'enseignement de Gironde	Coordination et mise en œuvre du projet	 Chantier à ouvrir	1 projet par an renouvelable

ENJEU N°1

Faire de l’accessibilité aux services et de la mobilité des vecteurs de cohésion sociale et de lutte contre la précarité. Et miser sur la jeunesse



















OBJECTIF
4















Développer et consolider l’offre d’accompagnement de l’enfance à l’âge adulte et permettre l’accès à la formation, la santé, l’emploi, la mobilité et le logement, pour éviter le décrochage des jeunes et limiter leur précarisation

4.2

Apporter des réponses adaptées en matière d’accueil enfance et petite enfance

LES ACTIONS STRUCTURANTES ET DE PROXIMITÉ

INTITULÉ DE L’ACTION	DESCRIPTIF DE L’ACTION	TYPE D’ACTION		CONTRIBUTEUR	RÔLE DU CONTRIBUTEUR	RÔLE DU DÉPARTEMENT	CALENDRIER
Équipe mobile pour le dépistage précoce	Développer une offre d’accompagnement de proximité du SESSAD Est sur le territoire du Libournais avec des antennes sur Libourne, Castillon, Sainte-Foy-La-Grande : école, collège, centre de loisirs.	 Action structurante		Association Rénovation	Maîtrise d’ouvrage	 Valorisation	Décembre 2016 : rencontres partenariales 1 ^{er} trimestre 2017 : début des accompagnements
Création d’une Maison de la Petite Enfance	Aménagement d’une Maison de la Petite Enfance comprenant un EAJE (18 places en collectif et 18 à 21 places en familial), un LAEP, un RAM et une ludothèque.	 Action structurante		Communauté de communes du pays Foyen	Financement et organisation	 Soutien technique	Livraison pour septembre 2017
Réflexion sur des solutions d’accueil et de garde des jeunes enfants en horaires atypiques	Envisager l’évolution des structures petite enfance pour allonger les périodes d’accueil.	 Action structurante		La Cali	La Cali : maîtrise d’ouvrage	 Soutien technique	
Bus numérique	Proposer un bus numérique animé par des professionnels ou des jeunes en service civique.	 Action structurante		Mission locale du Libournais	Soutien technique	 Chantier à ouvrir	2018
Mise en œuvre de la procédure de transmission d’une information préoccupante et/ou d’un signalement concernant l’enfance en danger	Prise en compte d’une situation de risque et de danger pour un enfant mineur, traitement et évaluation de la situation, rédaction et transmission de l’information préoccupante et du signalement.	 Action de proximité		CCAS de Libourne	Maîtrise d’ouvrage	 Soutien technique	
Améliorer l’accueil des enfants en bas âge	Agrandissement des locaux de la crèche de Villegouge.	 Action de proximité		Communauté de communes du canton de Fronsac	Maîtrise d’ouvrage	 Soutien technique	2017
Améliorer l’accueil des enfants de 6 à 11 ans	Agrandissement et mise aux normes de l’ALSH à Galgon.	 Action de proximité		Communauté de communes du canton de Fronsac	Maîtrise d’ouvrage	 Chantier à ouvrir	2017
Offrir des spectacles à Noël pour les scolaires et les extrascolaires	En concertation avec les équipes enseignantes, les équipes d’animation et les équipes pédagogiques des crèches, et après avoir constaté le manque cruel d’offre culturelle en direction des enfants sur ce territoire, il s’agit de faire venir sur les territoires ruraux des spectacles en lien avec les programmes au mois de décembre.	 Action de proximité		Communauté de communes du pays Foyen	Financement des spectacles et organisation, logistique et coordination entre les partenaires	 Chantier à ouvrir	Mise en œuvre du projet du 5 au 10 décembre 2016

INTITULÉ DE L'ACTION	DESCRIPTIF DE L'ACTION	TYPE D'ACTION		CONTRIBUTEUR	RÔLE DU CONTRIBUTEUR	RÔLE DU DÉPARTEMENT	CALENDRIER
Micro-crèche	Projet de création d'une micro-crèche en maîtrise d'ouvrage de la Communauté de communes du Grand Saint-Émilionnais avec la gestion confiée à une association parentale présente sur le territoire.	 Action de proximité		Communauté de communes du Grand Saint-Émilionnais		 Soutien technique	2017
Création d'une école maternelle	Projet dans le cadre d'une convention d'aménagement d'école du Département.	 Action de proximité		Commune de La Lande-de-Fronsac		 Soutien technique et financier	
Navette intercommunale	Pérennisation de la navette personnes âgées notamment.	 Action de proximité		Commune de La Lande-de-Fronsac		 Valorisation	
Évolution des ALSH de Saint-Denis-de-Pile et Saint-Seurin-sur-l'Isle		 Action de proximité		La Cali	La Cali : co-maîtrise d'ouvrage	 Chantier à ouvrir	
Programme d'information / consultation sur la sexualité auprès des résidents des AAGV en particulier les jeunes		 Action de proximité		la Cali	La Cali : soutien financier	 Valorisation	
Projet d'extension de la halte-garderie et de la crèche de Coutras	Dans le cadre du contrat de ville de Coutras, accroître les capacités d'accueil des structures (3 places supplémentaires) et améliorer l'offre de services en fonction des besoins des familles (accueil sur temps court / réponse rapide), réflexion menée par l'association gestionnaire, un bureau d'étude a été missionné.	 Action de proximité		La Cali	La Cali : maître d'ouvrage du projet et financement des travaux	 Soutien technique	Engagement des travaux en 2017
Autres projets de construction / rénovation de structures d'accueil petite enfance	Plusieurs équipements existants doivent être rénovés et mis aux normes notamment la crèche collective de Libourne.	 Action de proximité		La Cali		 Soutien technique	

ENJEU N°1

Faire de l’accessibilité aux services et de la mobilité des vecteurs de cohésion sociale et de lutte contre la précarité. Et miser sur la jeunesse







OBJECTIF
4

Développer et consolider l’offre d’accompagnement de l’enfance à l’âge adulte et permettre l’accès à la formation, la santé, l’emploi, la mobilité et le logement, pour éviter le décrochage des jeunes et limiter leur précarisation

4.2

Apporter des réponses adaptées en matière d’accueil enfance et petite enfance

LES ACTIONS RESSOURCES

INTITULÉ DE L’ACTION	DESCRIPTIF DE L’ACTION	TYPE D’ACTION		CONTRIBUTEUR	RÔLE DU CONTRIBUTEUR	RÔLE DU DÉPARTEMENT	CALENDRIER
Classe externalisée de l’IME de Lussac	Offrir une scolarité en milieu ordinaire aux jeunes de l’IME au collège de Libourne.	 Action ressource		APAJH 33	Accompagnement du dispositif par l’équipe pédagogique et éducative de l’IME de Lussac	 Valorisation	2017
Développer l’offre d’accueil collectif petite enfance en tenant compte des priorités identifiées par l’OGIAPE et dans la veille territoriale	Création de nouveaux établissements d’accueil du jeune enfant ou de nouvelles places dans des équipements en restructuration : <ul style="list-style-type: none">• Grand Saint-Émilionnais (+10 places).• Coutras (+3 places).• Sainte-Foy-la-Grande (+2 places).	 Action ressource		CAF de la Gironde		 Chantier à ouvrir	2017/2018

ENJEU N°1

Faire de l’accessibilité aux services et de la mobilité des vecteurs de cohésion sociale et de lutte contre la précarité. Et miser sur la jeunesse













OBJECTIF
4



Développer et consolider l’offre d’accompagnement de l’enfance à l’âge adulte et permettre l’accès à la formation, la santé, l’emploi, la mobilité et le logement, pour éviter le décrochage des jeunes et limiter leur précarisation





4.3

Développer l’offre de prévention en direction des jeunes et de leur famille

LES ACTIONS STRUCTURANTES ET DE PROXIMITÉ

INTITULÉ DE L’ACTION	DESCRIPTIF DE L’ACTION	TYPE D’ACTION		CONTRIBUTEUR	RÔLE DU CONTRIBUTEUR	RÔLE DU DÉPARTEMENT	CALENDRIER
Mise en place d’un comité de pilotage « parentalité » multi-partenarial	La question de la parentalité des personnes en situation de handicap doit être mieux appréhendée ; l’ADAPEI 33 travaille avec la PMI sur cette question (formation, édition d’un guide, colloque le 18 novembre 2016).	 Action structurante		ADAPEI 33	Comité de pilotage parentalité et financements de la Fondation de France	 Chantier à ouvrir	2016/2018
Renforcement des lieux d’écoute de proximité de L’ARPE pour les familles, gratuits et confidentiels	Projet : renforcer les lieux d’écoute de L’ARPE dans le territoire en les ouvrant plus souvent (une fois, voire plusieurs par semaine) en vertu des moyens humains qui pourront être mobilisés. Public : ce lieu d’écoute pour les familles permet aux adultes comme aux enfants de tous âges de venir parler des difficultés, des soucis ou des questions qui tourment autour de l’éducation et des relations familiales. Des entretiens d’aide y sont proposés, avec des éducateurs spécialisés et des psychologues. Objectifs généraux : <ul style="list-style-type: none">Fondamentalement, prévenir les mauvais traitements intrafamiliaux en vertu de la mission confiée à LARPE par l’ASE (DPEF).Permettre l’apaisement de souffrances parfois importantes, liées à des difficultés éducatives, tant du côté des parents que des enfants.Offrir un espace de prise en charge pour les questions éducatives et d’orientation pour les situations qui le nécessitent.Se situer comme une ressource, voire un recours pour les familles qui sont en attente de prises en charges diverses (thérapeutiques, AED, etc.).Diminuer les délais d’attentes de certains services de prise en charge thérapeutique ou éducative.Devenir un partenaire local pour l’ingénierie et la mise en œuvre d’actions de « soutien à la parentalité ».Sur les jours de non-présence sur le territoire, renforcer la permanence téléphonique de LARPE sur Bordeaux, permettant de répondre aux appels venus des territoires ruraux de manière plus rapide.	 Action structurante		AGEP - LARPE (Lieu d’Aide à la Relation Parent-Enfant)	LARPE s’engage à ouvrir ses lieux d’écoute de proximité dans le territoire une fois par semaine, sinon plusieurs fois, en vertu des moyens mis à disposition. Intervention effectuée sur le Libournais. Le service continue d’être par sa présence sur le territoire, une ressource pour les partenaires locaux en matière de violences intergénérationnelles, intra familiales ou institutionnelles	 Valorisation	À partir du moment où le poste éducatif est ouvert, il devient possible d’ouvrir immédiatement une fois par semaine (dès janvier 2017), voire plus en fonction des disponibilités des locaux mis à disposition
Création d’une ludothèque avec une offre itinérante régulière au sein des communes rurales éloignées	Il est prévu de proposer aux habitants des communes rurales des itinérances régulières, afin de rompre l’isolement et proposer ainsi un service de proximité aux habitants.	 Action structurante		Communauté de communes du pays Foyen	Engagement financier et organisationnel	 Valorisation	Projet ludothèque prévu pour septembre 2017, les itinérances seront mises en place à partir de fin 2017
Organisation de la semaine de la petite enfance	Organiser des temps ludiques et d’échanges entre enfants, parents et professionnels de la petite enfance.	 Action structurante		La Cali	La Cali : financement et animation	 Valorisation	
Antenne de la Maison Des Adolescents	Projet d’implantation d’une antenne de la Maison Des Adolescents sur le canton Réolais et Bastides.	 Action structurante		Maison Des Adolescents de la Gironde	Maîtrise d’ouvrage	  Soutien technique et financier	2017

LES ACTIONS RÉPERTORIÉES DANS LE PACTE TERRITORIAL DU LIBOURNAIS				ENJEU 1	ENJEU 2	ENJEU 3	
INTITULÉ DE L'ACTION	DESCRIPTIF DE L'ACTION	TYPE D'ACTION		CONTRIBUTEUR	RÔLE DU CONTRIBUTEUR	RÔLE DU DÉPARTEMENT	CALENDRIER
Construire des actions de soutien à la parentalité (groupes de parole d'échanges)	La Maison Des Adolescents (MDA) propose un accueil gratuit sur des plages horaires souples et adaptées. L'équipe reçoit les jeunes en entretien individuel, en groupe ou lors d'ateliers thématiques. L'équipe départementale est composée d'une direction, de travailleurs sociaux, de psychologues, d'un infirmier, d'une secrétaire et d'un médecin psychiatre pour la coordination du réseau de soin. La MDA travaille actuellement à la constitution d'un réseau en collaboration avec les acteurs proposant des espaces d'accueil et d'écoute aux ados et leurs parents. Les actions de soutien sont ciblées en particulier sur le Pays foyen. Cette action est à construire sur le canton Réolais-Bastides en appui à l'antenne MDA de La Réole à créer.	 Action structurante		Maison Des Adolescents de la Gironde	Concepteur, porteur en partenariat ou personne ressource	 Soutien technique et financier	2017
Développer le partenariat entre professionnels œuvrant auprès des adolescents	Mise en réseau et culture commune à construire au service d'une réponse lisible et harmonisée en direction des adolescents et des familles.	 Action structurante		Maison Des Adolescents de la Gironde	Contractualisation notamment le RSSJL	 Soutien technique et financier	
Espace d'accueil, d'échanges et d'écoute parents	Constat partagé entre les professionnels du pôle de la MDSI et le RSSJL sur les relations intrafamiliales, le rôle et la place des parents d'adolescents, les représentations et les situations vécues avec l'adolescent ainsi que sur le repérage de demande d'écoute parentale. Un espace dédié devrait permettre de réunir des parents, de les accueillir et de les accompagner dans leur questionnement quotidien. Le public visé correspond à des parents de jeunes âgés de 11 et 21 ans. Il s'agit d'un espace de paroles et d'élaboration au sein duquel les parents pourront évoquer leur posture éducative. Le projet initial se développera sur le secteur de Castillon / Pujols. En perspective, développement progressif sur l'ensemble de l'arrondissement du Libournais (secteur d'intervention du Réseau) avec des groupes sur les secteurs Est, Nord et Sud.	 Action structurante		Réseau Santé Social Jeunes du Libournais	La méthodologie du projet sera portée dans son ensemble par le RSSJL en co-construction avec la MDSI : <ul style="list-style-type: none">• Élaboration• Mise en œuvre• Évaluation	 Chantier à ouvrir	2016 : élaboration 2017 : mise en œuvre de l'ex-périmentation sur le secteur de Castillon / Pujols 2018/2019 : déploiement sur les autres secteurs
Soutien à la parentalité	Organisation d'un café de parents, ateliers parents-enfants.	 Action de proximité		ALCIDE centre social « Portraits de Famille »	Maîtrise d'ouvrage	 Soutien technique	2017
Ludothèque	Lieu pour le développement éducatif de l'enfant, le renforcement du lien parents-enfants et intergénérationnel.	 Action de proximité		ALCIDE centre social « Portraits de Famille »	Maîtrise d'ouvrage	 Valorisation	2017
Plateforme de Valorisation des Compétences	Animation de la mise en réseau et accompagnement des jeunes adultes sur leur projet sur le long terme.	 Action de proximité		Association Rénovation	Association porteuse du projet via l'ITEP rive droite	 Valorisation	
Actions d'accompagnement à la parentalité, café associatif	Le café associatif est un lieu de rencontre, d'échange autour de la parentalité et des interrogations qui se posent à la population locale. Les ateliers parents-enfants en lien avec le dispositif CLAS d'accompagnement à la scolarité permettent de renforcer les liens interfamiliaux et intergénérationnels.	 Action de proximité		Cœur de Bastide	Maîtrise d'ouvrage	 Soutien technique	Janvier 2017
Proposer des ateliers partagés parents-enfants	En concertation avec l'équipe enseignante de l'école maternelle de Sainte-Foy-la-Grande, il s'agit de mettre en place des ateliers partagés à destination des parents et de leurs enfants de moins de 4 ans sur des thématiques différentes.	 Action de proximité		Communauté de communes du pays foyen	Financement, organisation, communication et coordination de l'action	 Soutien technique	Un atelier par mois à partir du mois de septembre 2016
Soutien de la parentalité	SAEP accueil périscolaire.	 Action de proximité		Commune de Libourne	Animation accompagnement	 Soutien technique	2017
Accueil périscolaire ouvert aux familles	Dans le cadre de l'un des plus important groupe scolaire de la région : proposer des rencontres parents-enfants afin d'expliquer les choix pédagogiques et pouvoir poursuivre ces actions dans l'espace familial.	 Action de proximité		Commune d'Izon	Mise en place d'un animateur référent famille	 Valorisation	Rentrée scolaire 2017
Animation de Lieux d'Accueil Enfants Parents (LAEP)	Favoriser les échanges entre parents et enfants en mettant à disposition des lieux de rencontres (LAEP de Libourne et Coutras).	 Action de proximité		La Cali	La Cali : financement et animation	 Valorisation	
Développement de nouvelles actions de soutien à la parentalité		 Action de proximité		La Cali	La Cali : maîtrise d'ouvrage	 Soutien technique	

INTITULÉ DE L'ACTION	DESCRIPTIF DE L'ACTION	TYPE D'ACTION		CONTRIBUTEUR	RÔLE DU CONTRIBUTEUR	RÔLE DU DÉPARTEMENT	CALENDRIER
Réseau de veille numérique auprès des adolescents via les réseaux sociaux	Projet type « promeneur du net ».	 Action de proximité		Maison Des Adolescents de la Gironde		  Soutien technique et financier	
Soutenir la parentalité	Développer le parrainage de proximité.	 Action de proximité		Parrainage 33		 Soutien technique	2017

ENJEU N°1

Faire de l’accessibilité aux services et de la mobilité des vecteurs de cohésion sociale et de lutte contre la précarité. Et miser sur la jeunesse











OBJECTIF
4

Développer et consolider l’offre d’accompagnement de l’enfance à l’âge adulte et permettre l’accès à la formation, la santé, l’emploi, la mobilité et le logement, pour éviter le décrochage des jeunes et limiter leur précarisation

4.3 Développer l’offre de prévention en direction des jeunes et de leur famille

LES ACTIONS RESSOURCES

INTITULÉ DE L’ACTION	DESCRIPTIF DE L’ACTION	TYPE D’ACTION		CONTRIBUTEUR	RÔLE DU CONTRIBUTEUR	RÔLE DU DÉPARTEMENT	CALENDRIER
Développer la prévention spécialisée	ARRPEJ qui bénéficie d’un label PAEJ développe des actions de prévention de la rupture, d’écoute, et d’accompagnement en milieu rural, à destination des publics jeunes de 11 à 25 ans et leur entourage. Ces actions se mènent par un accueil et des rencontres permanentes sans rendez-vous et à travers les collèges de Castillon et de Rauzan avec une extension possible aux collèges de Branne et de Port-Sainte-Foy.	 Action ressource		Les Cygnes de Vie	Maître d’œuvre	 Chantier à ouvrir	2017
Développer et structurer les actions et services en direction des parents sur l’ensemble du territoire (REAAP, CLAS, LAEP...)	Mise en réseau des acteurs de la parentalité et développement d’actions d’écoute et de partage d’expériences (REAAP), communication sur les ressources et dispositifs existants (LAEP, CLAS), réflexion sur de nouveaux projets.	 Action ressource		CAF de la Gironde	Soutien financier et technique, participation d’un travailleur social sur la première année de fonctionnement	 Chantier à ouvrir	2017/2020
Déployer la prévention spécialisée sur le Castillonnais et le Pays Foyen	Développer des actions de préventions en milieu rural dans le cadre de la protection de l’enfance (public 11/25 ans), action éducative de proximité et actions de développement social local au moyen d’un véhicule mobile.	 Action ressource		LEPI (Libournais Équipe Prévention Insertion)	LEPI en maîtrise d’ouvrage, animation du réseau, maîtrise d’ouvrage en matériel avec un véhicule mobile	 Chantier à ouvrir	2017 : analyse des besoins sur le terrain 2018 : évaluation et adaptation 2019 : évaluation et adaptation
Formation des professionnels de l’animation sur la parentalité	Les deux jours de formation permettront d’aborder toutes ces dimensions de la coéducation, pour rendre leur place aux parents dans les accueils de loisirs.	 Action ressource		Les Francas	Élaboration du module de formation et animation de la formation, réalisation de ressources à destination des participants	 Chantier à ouvrir	Formations proposées entre septembre 2017 et juin 2018

ENJEU N°1

Faire de l’accessibilité aux services et de la mobilité des vecteurs de cohésion sociale et de lutte contre la précarité. Et miser sur la jeunesse











OBJECTIF
5

Lever les freins à la mobilité interne au Libournais pour les personnes captives

5.1

Consolider les outils d’information et d’accompagnement à la mobilité

LES ACTIONS STRUCTURANTES ET DE PROXIMITÉ

INTITULÉ DE L'ACTION	DESCRIPTIF DE L'ACTION	TYPE D'ACTION		CONTRIBUTEUR	RÔLE DU CONTRIBUTEUR	RÔLE DU DÉPARTEMENT	CALENDRIER
Plateforme de mobilité multimodale	Développement d’un programme de mobilité pour Sainte-Foy-la-Grande sur la base de l’accompagnement individuel des personnes, d’un accès facilité au permis de conduire et au covoiturage, et de l’étude d’un service de transport local à la demande pour répondre aux déplacements de proximité.	 Action structurante		Cœur de Bastide	Maîtrise d'ouvrage	 Valorisation	2017 (dossier déposé auprès du CNV / Préfecture)
Participation de La Cali aux instances de pilotage de la plateforme mobilité	Service mis en place par le prestataire Alter Ego afin d’établir un diagnostic mobilité des publics en difficulté d’insertion.	 Action structurante		La Cali	La Cali est sollicitée financièrement à compter de 2017 pour donner suite à la phase d'expérimentation de 2 ans	 Soutien technique	2015
Rendre accessible l'information sur l'offre de transport	Poursuivre et renforcer la communication sur l’offre de mobilité (transport scolaire, transport à la demande, réseau interurbain et urbain) via les médias existants (site internet, agence commerciale, flyer...) et la rendre accessible aux personnes handicapées.	 Action structurante		La Cali	La Cali : maîtrise d'ouvrage et financement	 Soutien technique	2017
Création d'un centre de permis de conduire	Créer un centre de permis de conduire à Sainte-Foy-la-Grande et étudier un site collectif d’importance sur le Libournais.	 Action de proximité		La Poste		 Valorisation	

ENJEU N°1

Faire de l’accessibilité aux services et de la mobilité des vecteurs de cohésion sociale et de lutte contre la précarité. Et miser sur la jeunesse

OBJECTIF 5

Lever les freins à la mobilité interne au Libournais pour les personnes captives

5.2 Proposer une offre de mobilité complémentaire

LES ACTIONS STRUCTURANTES ET DE PROXIMITÉ

INTITULÉ DE L’ACTION	DESCRIPTIF DE L’ACTION	TYPE D’ACTION		CONTRIBUTEUR	RÔLE DU CONTRIBUTEUR	RÔLE DU DÉPARTEMENT	CALENDRIER
Partage des transports de l’ADAPEI 33	Pour ses établissements, l’ADAPEI 33 développe des transports qu’il pourrait partager avec les autres publics. De plus, l’Entreprise Adaptée développe un projet d’activité en lien avec le transport de personnes qui peut constituer un potentiel d’insertion important.	 Action structurante		ADAPEI 33	Financement des transports	 Chantier à ouvrir	2017
En route avec les associations	Assurer le transport des bénéficiaires potentiels, de leur lieu de résidence vers les associations et/ou une animation socioculturelle et assurer des permanences au plus près du lieu d’habitation des personnes en demande.	 Action structurante		Les Cygnes de Vie	Recherche de financements publics et privés en lien avec les partenaires associatifs engagés. Animation du groupe des référents associatifs, diffusion et mise en réseau des compétences internes et mise en lien avec les personnes ressources	 Valorisation	2017 : élaboration du projet 2018 : mise en place
Service de Transport À la Demande (TAD)	Offrir aux habitants à mobilité réduite de La Cali un service de transport de proximité à la demande.	 Action structurante		La Cali		 Soutien technique	

ENJEU N°2

Le Libournais, un territoire d’atouts et de ressources à vivre





OBJECTIF
1











Prendre appui sur les ressources du territoire, dont le tissu TPE/PME pour conforter une stratégie de développement économique en faveur de l’emploi local non délocalisable

1.1

Poursuivre le développement de filières économiques locales et de nouveaux modèles économiques (ESS, coopératives, circuits-courts, économie circulaire...)

LES ACTIONS STRUCTURANTES ET DE PROXIMITÉ

INTITULÉ DE L’ACTION	DESCRIPTIF DE L’ACTION	TYPE D’ACTION		CONTRIBUTEUR	RÔLE DU CONTRIBUTEUR	RÔLE DU DÉPARTEMENT	CALENDRIER
Économie circulaire / création d’une bourse aux déchets	<p>Contexte : le recyclage des déchets devient un concept incontournable dans notre société de consommation. Certains déchets sont des matières premières pour d’autres.</p> <p>Objectif : développer une bourse aux déchets pour les professionnels du Libournais, mettre en relation les gisements, développement d’une plateforme dématérialisée « le bon coin des déchets ».</p> <p>Résultats attendus : une réutilisation des déchets, la limitation de production de déchets et de nouvelles solutions de traitement de déchets pour les entreprises.</p>	 <div>Action structurante</div>		Chambre de métiers et de l’artisanat départementale	Maîtrise d’ouvrage et maîtrise d’œuvre, cofinancement	 <div>Chantier à ouvrir</div>	2016/2018
Étude sur l’accompagnement au développement commercial	<p>Étude menée par la Chambre de commerce qui se déclinera en 3 parties : l’identification des potentiels de développement, l’analyse qualitative de l’offre commerciale de la commune et les préconisations d’actions.</p>	 <div>Action structurante</div>		Commune de Saint-Denis-de-Pile	Maîtrise d’ouvrage et financement	 <div>Soutien technique</div>	
Participation au programme Nouvel’R	<p>Participer au groupe de travail local animé par le SMICVAL et consacré à l’émergence des projets d’économie circulaire.</p>	 <div>Action structurante</div>		La Cali	La Cali : mise en réseau et soutien technique	 <div>Soutien technique</div>	
Projet gouvernance alimentaire	<p>Participer à un groupe de travail gouvernance alimentaire animé par la DREAL, et conduire une étude pour identifier les pistes d’actions opérationnelles liées aux compétences de La Cali. Soutenir les initiatives des partenaires et des communes en matière de circuits courts, aide à l’installation agricole, bonnes pratiques de restauration collective. Réfléchir à la valorisation agricole des parcelles en friches en vente par Areva.</p>	 <div>Action structurante</div>		La Cali	La Cali : animation	 <div>Soutien technique et financier</div>	
Conforter une stratégie de développement économique en faveur de l’emploi local non délocalisable	<p>Le SCoT prévoit un accueil de nouvelles populations pouvant aller jusqu’à 30 000 personnes d’ici 2035. Pour autant, le territoire revendique son statut de 2^{ème} pôle économique girondin, et pour cela il faut mettre en œuvre une stratégie de territorialisation de l’économie et de l’emploi.</p>	 <div>Action structurante</div>		Pôle territorial du Grand Libournais	Maîtrise d’ouvrage, animation, mise en réseau et accompagnements techniques	 <div>Chantier à ouvrir</div>	
Création d’une structure juridique dédiée au développement de l’économie circulaire	<p>Le projet consiste à structurer une gouvernance multi-acteurs sur une démarche d’accompagnement à l’émergence et l’implantation de projets et d’entreprises innovantes sur le thème de l’économie circulaire sur le territoire d’action du SMICVAL.</p> <p>L’ensemble créerait un écosystème donnant une identité économique circulaire au territoire, propre à renforcer son attractivité. Il s’agit à travers ce projet de favoriser des circuits courts, des mises en synergie. Ce projet fait partie de la démarche économie circulaire, concertée, nommée Nouvel’R. Il s’agit de créer une structure en partenariat avec les communautés de communes et la Cali.</p> <p>Missions de la structure :</p> <ul style="list-style-type: none">• Réalisation d’un incubateur et d’une pépinière d’entreprise dans un espace de coworking.• Création d’un hôtel d’entreprises industrielles.• Réalisation du plan d’actions opérationnel Nouvel’R en lien avec les acteurs locaux.	 <div>Action structurante</div>		SMICVAL	Expertise technique avec un Directeur de développement au sein du SMICVAL	 <div>Chantier à ouvrir</div>	<p>Étude finalisée en novembre 2016</p> <p>Création de la structure : fin 2016 / début 2017</p> <p>Plan d’actions Nouvel’R : programme pluriannuel</p> <p>Réalisation d’un incubateur et d’un hôtel d’entreprises : 2017/2019</p>

INTITULÉ DE L'ACTION	DESCRIPTIF DE L'ACTION	TYPE D'ACTION		CONTRIBUTEUR	RÔLE DU CONTRIBUTEUR	RÔLE DU DÉPARTEMENT	CALENDRIER
Projet de circuits courts	Les activités économiques de l'ESAT s'inscrivent en lien avec des partenariats locaux et ouverts à la population locale (production horticole / industrie / restauration...). Projet d'implantation d'un restaurant permettant de dynamiser le centre-bourg de Saint-Denis-de-Pile et privilégiant les approvisionnements en circuit court. Développement d'une unité de production et livraison en restauration collective avec les collectivités et les acteurs locaux.	 Action de proximité		ADAPEI 33	Acte de développement majeur de l'ADAPEI 33 sur le libournais	 Chantier à ouvrir	2018
Zone d'activité Pellegrue		 Action de proximité		Communauté de communes du Pays Foyen		 Valorisation	
Structuration et aménagement d'une zone d'activité	Structuration et aménagement de la zone d'activité des Chapelles aux Artigues-de-Lussac afin de permettre à des entreprises de s'installer.	 Action de proximité		Communauté de communes du Grand Saint-Émilionnais	Maîtrise d'ouvrage de l'achat des terrains, l'aménagement et la commercialisation des terrains	 Valorisation	2017
Site de maraîchage	Dans le cadre de la gouvernance alimentaire, création d'un site de maraîchage de 6,5 ha à vocation bio. Création de circuits courts sur la commune, approvisionnement du restaurant scolaire de Génissac dans un premier temps puis possibilité d'extension aux communes limitrophes, offre aux particuliers et élargissement de l'offre vivrière sur le Libournais.	 Action de proximité		Commune de Génissac	<ul style="list-style-type: none">• Achat de terrains (45 000 €), étude de la loi sur l'eau (6 000 €) et réalisation d'un puit (15 000 €)• Dans l'attente d'un partenariat, la collectivité assure la maîtrise d'ouvrage de l'action	 Soutien technique et financier	2017
Productions locales, circuits courts et promotion de la production locale bio	Proposer un marché de plein air spécifique de produits bio labellisés et de produits locaux en agriculture raisonnée et structurer une filière circuit court pour la restauration collective.	 Action de proximité		Commune de Libourne	Coordination, mise à disposition de l'espace et gestion	 Soutien technique et financier	2018/2019

ENJEU N°2

Le Libournais, un territoire d’atouts et de ressources à vivre

OBJECTIF 1







Prendre appui sur les ressources du territoire, dont le tissu TPE/PME pour conforter une stratégie de développement économique en faveur de l’emploi local non délocalisable

1.1

Poursuivre le développement de filières économiques locales et de nouveaux modèles économiques (ESS, coopératives, circuits-courts, économie circulaire...)

LES ACTIONS RESSOURCES

INTITULÉ DE L’ACTION	DESCRIPTIF DE L’ACTION	TYPE D’ACTION		CONTRIBUTEUR	RÔLE DU CONTRIBUTEUR	RÔLE DU DÉPARTEMENT	CALENDRIER
ADAPEI 33 acteur de l’économie sociale et solidaire	L’ADAPEI 33 développe de multiples initiatives pour permettre l’émergence de projets, notamment pendant la semaine pour l’emploi des personnes handicapées ; création d’une direction recherche et développement et recrutement d’un « fundraiser » pour chercher des fonds.	 Action ressource		ADAPEI 33	Création d’une direction recherche et développement	 Chantier à ouvrir	
Mettre à disposition l’expertise en matière d’insertion et de professionnalisation de l’ADAPEI 33 sur le Libournais	Partenariats avec les entreprises : viticulture - existence d’un établissement et service d’aide par le travail accueillant plus de 100 travailleurs et d’une Entreprise Adaptée de 45 salariés. Service d’insertion développant des méthodes innovantes d’accompagnement (emploi accompagné financé par l’ARS ; PPS financé par l’AGEFIPH).	 Action ressource		ADAPEI 33	Mettre à disposition l’expertise de l’ADAPEI 33 en matière d’emploi	 Valorisation	Dès maintenant en fonction de la volonté des acteurs
Accompagnement individuel à la création d’activités agricoles	Mobilisation d’outils d’accompagnement innovants et rédaction de fiches techniques et tutorat paysan.	 Action ressource		AGAP (Association Gironde pour l’Agriculture Paysanne)	Partenariat envisagé avec les acteurs associatifs qui accompagnent à nos côtés la création d’activités agricoles et la transmission : Agro Bio Gironde, AFOCG33 (association de formation collective à la gestion), Terres de Liens	 Valorisation	2017
Permanences de conseils à destination des entrepreneurs créateurs	Aquitaine Active a toujours souhaité apporter une réponse de proximité sur les territoires. Cette réponse s’est construite autour d’une plus grande mobilité de nos équipes salariées pour aller à la rencontre des entreprises, des porteurs de projet et des partenaires (antennes, permanences...). Il s’agit de proposer la mise en place de permanence pour accueillir et accompagner les demandes de financement pour sécuriser le lancement des entrepreneurs créateurs pour développer une économie de proximité à travers des projets de commerces ou services et favorisant la création de son propre emploi.	 Action ressource		Aquitaine Active		 Chantier à ouvrir	Dès 2017, avec cependant une progressivité de la couverture du territoire permettant à terme (2019) de pouvoir couvrir les 9 territoires
Accompagnement à l’émergence de projets et sécurisation de leur faisabilité	Aquitaine Active souhaite maintenir son offre de service et ses outils financiers et être partenaire des dynamiques entrepreneuriales (aussi bien collectives dans l’ESS, qu’individuel à travers des activités de commerce et service de proximité) dans l’analyse de la faisabilité des projets en milieu rural, l’accompagnement des dynamiques d’acteurs du territoire, en finançant le lancement de projets innovants est parfois risqués.	 Action ressource		Aquitaine Active	Depuis 2012, Aquitaine Active porte une disposition sur l’émergence de microprojets associatifs et coopératifs. Cap’ Amorçage, mis en place en collaboration avec le FSE et ses partenaires régionaux et plus particulièrement le département de la Gironde, le soutien au développement d’activités économiques	 Chantier à ouvrir	Déjà opérationnel, besoin d’accompagner la croissance de la demande
Utiliser les tiers-lieux existants comme lieux de formation ou de rendez-vous avec les porteurs de projets et les chefs d’entreprise	Rendre un service au plus près des entreprises installées et des futurs chefs d’entreprise : <ul style="list-style-type: none">• Faire connaître aux entreprises artisanales les tiers lieux.• Mettre en place des formations notamment celles préparatoires à l’installation du futur chef d’entreprise.• Recevoir dans des bureaux partagés et équipés ceux qui n’ont pas ou n’ont pas encore de locaux.	 Action ressource		Chambre de métiers et de l’artisanat départementale	Animation des formations et accompagnement des chefs d’entreprise	 Soutien technique	2017/2019
Économie sociale et solidaire	Objectif : faire connaître les groupements et les SCOOP artisanaux. Résultat attendu : meilleure visibilité des entreprises artisanales sous forme de sociétés coopératives.	 Action ressource		Chambre de métiers et de l’artisanat départementale		 Valorisation	
Participation à la constitution d’un pôle d’économie sociale et solidaire	Projet évoqué dans le cadre de l’appel à projets « politique de la ville » de Sainte-Foy-la-Grande.	 Action ressource		Coop’Alpha	Soutien technique sur la structuration du lieu sous statut coopératif, participation à la construction avec les entrepreneurs de Coop&Bât	 Soutien technique	2017/2018

INTITULÉ DE L'ACTION	DESCRIPTIF DE L'ACTION	TYPE D'ACTION		CONTRIBUTEUR	RÔLE DU CONTRIBUTEUR	RÔLE DU DÉPARTEMENT	CALENDRIER
Offre de service en matière d'ESS	Appui et accompagnement des services départementaux et des acteurs du territoire.	 Action ressource		CRESS (Chambre Régionale de l'Économie Sociale et Solidaire d'Aquitaine)		 Chantier à ouvrir	
Projet d'achat des parcelles forestières d'Areva	Acquérir des espaces forestiers en vente et contribution à l'émergence d'une filière bois énergie.	 Action ressource		La Cali	La Cali	 Chantier à ouvrir	2017
Animer des filières énergétiques portées par les territoires ou autres porteurs de projets	Actuellement, animation de 3 filières renouvelables - exemple sur La Cali, la Communauté de communes du Pays foyen et auprès de bailleurs : <ul style="list-style-type: none">Géothermie profonde : un groupe de travail pour une veille et un porter à connaissance sur les projets et l'actualité du territoire auprès des décideurs locaux.Bois énergie : l'Alec partage des diagnostics, des enjeux du bois énergie et des problématiques rencontrées sur les territoires, en vue d'harmoniser les politiques de développement du bois énergie et d'impliquer les maîtres d'ouvrage et les collectivités dans la structuration durable des filières d'approvisionnement en circuit court.Stratégie de développement du GNV et de la méthanisation en lien avec le CD33.	 Action ressource		L'ALEC de la métropole bordelaise et du département de la Gironde		 Chantier à ouvrir	
Potaginage et conserverie anti-gaspi	Favoriser le glanage et la transformation de ces denrées. Nous glanons des fruits et légumes frais aussi bien chez les particuliers (surproductions) que chez les professionnels (surproductions et invendus) locaux. Si ces fruits et légumes sont consommables en l'état, ils sont alors donnés à des associations alimentaires. En quelques mois, c'est plus de 4 tonnes de fruits et légumes qui ont été glanées et routées vers des associations locales du don alimentaire. Les fruits et légumes qui sont abîmés seront transformés dans un deuxième temps en conserves simples et goûteuses. Objectifs : <ul style="list-style-type: none">S'appuyer sur des ressources du territoire non valorisées actuellement afin de satisfaire des besoins en dons alimentaires grandissants.Développer des postes en insertion non délocalisables avec des débouchés importants.Favoriser l'accès à des fruits et légumes frais de qualité aux publics précaires.Favoriser le lien social et l'entraide territoriale.Sensibiliser à la consommation de fruits et légumes de saison et lutter contre le gaspillage alimentaire.	 Action ressource		Le Bocal Local	<ul style="list-style-type: none">Animation du réseau de glanage et mise en réseau pour le don alimentaireCartographie de la capacité alimentaire de chaque communeAccompagnement des salariés en insertion dans leur projet professionnel	 Chantier à ouvrir	Don des surproductions et invendus de fruits et légumes déjà en cours Conserverie anti-gaspi courant 2017 Demande de conventionnement pour les postes en insertion en cours

ENJEU N°2

Le Libournais, un territoire d’atouts et de ressources à vivre













OBJECTIF 1











Prendre appui sur les ressources du territoire, dont le tissu TPE/PME pour conforter une stratégie de développement économique en faveur de l’emploi local non délocalisable

1.2

Renforcer la coopération entre les acteurs de l’insertion, de l’emploi et de l’économie

LES ACTIONS STRUCTURANTES ET DE PROXIMITÉ

INTITULÉ DE L'ACTION	DESCRIPTIF DE L'ACTION	TYPE D'ACTION		CONTRIBUTEUR	RÔLE DU CONTRIBUTEUR	RÔLE DU DÉPARTEMENT	CALENDRIER
Démarche de responsabilité sociale des entreprises engagée	L'ADAPEI 33 engage dans le cadre de son projet associatif 2017/2022 une démarche de RSE accompagnée par un consultant ; il est proposé de partager les bénéfices de cette démarche avec les autres acteurs du Libournais.	 Action structurante		ADAPEI 33	Engagement RSE de l'ADAPEI 33 avec un calendrier précis et un plan d'actions	 Chantier à ouvrir	2017/2022
Service d'ESAT « hors les murs »	Promouvoir l'accès à l'emploi en milieu ordinaire pour les travailleurs de l'ESAT et proposer des périodes de mise à disposition en entreprise ordinaire.	 Action structurante		APAJH 33	<ul style="list-style-type: none">Étude et réalisation du projetDéveloppement d'un réseau d'entreprisesRecrutement d'un chargé d'insertion professionnelle	 Valorisation	2018
« L'emploi d'abord »	La démarche vise la mise en relation « intermédiée » entre un demandeur d'emploi, avec une situation de handicap et un employeur en recherche de compétences.	 Action structurante		ARI Insertion	CD33, FSE, Agefiph	 Valorisation	2015/2017 Action expérimentale
Recrutement d'un chargé de développement économique et territorial dans le cadre de l'expérimentation « Territoire zéro chômeur de longue durée »	Candidature de la commune de Castillon-la-Bataille au dispositif expérimental de la loi du 29 février 2016 visant à résorber le chômage de longue durée. La rédaction du cahier des charges de candidature devra être finalisée le 24 octobre prochain. Le dispositif « zéro chômeur de longue durée », initié par ATD Quart Monde, repose sur l'identification de nouvelles activités créatrices d'emplois dans les territoires concernés, en partant du recensement des besoins sociaux, économiques et le financement, à hauteur de 47 %, de contrats à durée indéterminée. Son déploiement nécessite d'être accompagné par une mission support d'ingénierie portée par la commune de Castillon-la-Bataille.	 Action structurante		Commune de Castillon-La-Bataille	Commune employeur	 Soutien technique et financier	2016
Chantier formation et préparation opérationnelle à l'emploi	Domofrance développe de nombreux projets et actions pour la formation professionnelle (ex : ARA Mobile - Auto Réhabilitation Accompagnée Mobile sur les territoires.	 Action structurante		Domofrance	Maîtrise d'ouvrage et partenaire	 Soutien technique et financier	2016/2019
Mutualisation de services au public	Espace emploi-création d'activités, forum des partenaires de l'emploi et de l'insertion.	 Action structurante		La Cali	La Cali	 Soutien technique	2016/2020
Portage du forum emploi formation du Libournais	Événement à destination des demandeurs d'emploi locaux afin de faciliter la rencontre entre l'offre de formation et d'emploi locale et la demande.	 Action structurante		La Cali	La Cali : portage juridique, administratif et financier	 Valorisation	2015
Markethon	Journée consacrée à une cohorte de 50 personnes en recherche d'emploi, répartis en binôme. Chaque binôme va suivre une feuille de route qui le conduira à rencontrer 5-6 chefs d'entreprises s'étant portés volontaires pour ouvrir leurs portes et discuter et échanger sur l'entreprise, les métiers et les besoins potentiels en matière de recrutement et ressources humaines. Ces offres d'emploi découvertes « cachées » seront, en fin de journée, affichées et destinées à l'ensemble de la cohorte de départ.	 Action structurante		La Cali	Partenariat avec l'association Agir ABCD	 Valorisation	2016

INTITULÉ DE L'ACTION	DESCRIPTIF DE L'ACTION	TYPE D'ACTION		CONTRIBUTEUR	RÔLE DU CONTRIBUTEUR	RÔLE DU DÉPARTEMENT	CALENDRIER
Étude sur l'emploi saisonnier en Libournaïs	Établir un diagnostic de la situation de l'emploi saisonnier en Libournaïs et proposer des préconisations quant à la mise en place d'un service répondant aux besoins locaux liés (saisonniers, employeurs, etc.), éventuellement une maison des saisonniers.	 Action structurante		La Cali	La Cali : assure la logistique de la journée, la mobilisation des chefs d'entreprises, la communication de l'événement	 Chantier à ouvrir	2015
Contrat de la ville de Coutras : lancement d'une étude de type Gestion Territoriale des Emplois et des Compétences (GTEC)	Mobiliser les acteurs économiques du territoire (avec un focus QPV) et chercher avec eux des solutions pour anticiper et accompagner les mutations économiques et leurs impacts sur l'emploi et les qualifications.	 Action structurante		La Cali	La Cali : portage de l'étude	 Valorisation	2017
Mise en place de Chantiers Formation Qualification « Nouvelle Chance » (CFQNC)	Mobiliser les différentes structures publiques susceptibles de porter un CFQNC.	 Action structurante		La Cali	La Cali : animation, maîtrise d'ouvrage et mobilisation	 Soutien technique et financier	2017
Création d'un lieu ressource regroupant les partenaires de l'emploi, de l'insertion et de la formation professionnelle (dont Espace Métiers Aquitain)	Aménager une antenne Pôle Emploi au sein du QPV, réunir les acteurs de l'emploi, l'insertion et la création d'activités, prendre en compte l'étude en cours (création de dispositifs d'hébergement) et définir les services proposés.	 Action structurante		La Cali	La Cali : maîtrise d'ouvrage	 Chantier à ouvrir	2019
Chantier qualification « Nouvelle Chance » dans le secteur de l'entretien des jardins et espaces verts sur le territoire du Libournaïs	<p>Contexte : sur le souhait de la directrice de l'EHPAD Saint-Joseph et du maire de Port-Sainte-Foy d'ouvrir l'établissement sur les administrés des villes de la Communauté de communes du pays Foyen et du Libournaïs.</p> <p>Projet de rencontres intergénérationnelles et culturelles. Rénovation de parcelles (parcelle de la vierge et parcelle du chemin de Compostelle), création d'un jardin partagé (résidents et administrés) et création d'un parcours de promenade partagé. Public visé : 12 participants jeunes et adultes (RSA, demandeurs d'emploi des cantons du Libournaïs et du pays Foyen).</p> <p>Statut des bénéficiaires : stagiaires de la formation professionnelle.</p> <p>Objectifs : permettre aux participants de valoriser, de formaliser et de consolider leurs compétences et connaissances.</p>	 Action de proximité		INSUP Nord Gironde	<ul style="list-style-type: none">• Maitrise d'ouvrage, pilotage et animation partenariale• Pilotée par la MFR de La Sauve, cette action est co-encadrée en partenariat avec l'INSUP	 Soutien technique et financier	2017 (période à définir en fonction de l'avancée du projet)

ENJEU N°2

Le Libournais, un territoire d’atouts et de ressources à vivre











OBJECTIF 1

Prendre appui sur les ressources du territoire, dont le tissu TPE/PME pour conforter une stratégie de développement économique en faveur de l’emploi local non délocalisable

1.2

Renforcer la coopération entre les acteurs de l’insertion, de l’emploi et de l’économie

LES ACTIONS RESSOURCES

INTITULÉ DE L’ACTION	DESCRIPTIF DE L’ACTION	TYPE D’ACTION		CONTRIBUTEUR	RÔLE DU CONTRIBUTEUR	RÔLE DU DÉPARTEMENT	CALENDRIER
Améliorer l’employabilité des personnes en insertion	Améliorer l’employabilité des personnes en insertion au moyen de contrat de nettoyage des résidences du territoire.	 Action ressource		Domofrance	Appel d’offres sur le nettoyage des parties communes des résidences	 Soutien technique	2016/2018
Favoriser le développement des parcours d’insertion	Favoriser le développement des parcours d’insertion et de qualification au sein de groupements d’employeurs pour l’insertion et la qualification.	 Action ressource		CR des GEIQ Nouvelle Aquitaine	Engagement des 5 structures présentes sur le territoire	  Soutien technique et financier	2017/2019
Favoriser le développement et/ou l’émergence des GEIQ	Favoriser le développement et/ou l’émergence des GEIQ dans de nouveaux secteurs professionnels.	 Action ressource		CR des GEIQ Nouvelle Aquitaine	Soutien technique du Comité régional des GIEQ	  Soutien technique et financier	2017/2019
Animation du PLIE	Proposer un accompagnement individualisé pour les personnes les plus éloignées de l’emploi.	 Action ressource		La Cali	La Cali : portage de 4 postes de référents de parcours et 2 chargés de relations entreprises	 Valorisation	2012

ENJEU N°2

Le Libournais, un territoire d’atouts et de ressources à vivre



















OBJECTIF
2





Structurer les partenariats pour construire une offre touristique, culturelle et de loisirs diversifiée, autour d’un projet fédérateur à l’échelle du Libournais, facteur d’attractivité et d’identité du territoire

2.1

Structurer et diversifier l’offre touristique, culturelle et de loisirs en prenant appui sur les ressources locales qui fondent l’identité du territoire

LES ACTIONS STRUCTURANTES ET DE PROXIMITÉ

INTITULÉ DE L’ACTION	DESCRIPTIF DE L’ACTION	TYPE D’ACTION		CONTRIBUTEUR	RÔLE DU CONTRIBUTEUR	RÔLE DU DÉPARTEMENT	CALENDRIER
Moulin de Porchères	Envisager la montée en puissance de l’activité touristique sur le site du Moulin de Porchères (visites guidées sur la transformation du blé en farine assurée par l’association Vivons avec le Moulin de Porchères), réaliser des mises aux normes du site, renforcer l’animation et la promotion de ce site.	 Action structurante		Vivons avec le Moulin de Porchères		 Chantier à ouvrir	2017/2022
Évènementiel culturel et associatif	Promotion des acteurs culturels et associatifs locaux à travers le festival des Reclusiennes (festival de la pensée), journée du cheval, journée du dialogue multiculturel et interreligieux.	 Action structurante		Cœur de Bastide	Maîtrise d’ouvrage	 Chantier à ouvrir	2017/2019
Aménagement touristique	Aménagement et restauration de l’écomusée de Montagne, du jardin de la Lamproie sur Sainte-Terre et d’aires de camping-cars sur le territoire.	 Action structurante		Communauté de communes du Grand Saint-Émilionnais	Communauté de communes du Grand Saint-Émilionnais et maîtrise d’ouvrage pour la phase travaux puis fonctionnement confié à une association ou autre structure privée	 Chantier à ouvrir	2017/2019
Étude technique et diagnostic de faisabilité pour la navigabilité sur la Dordogne, entre Sainte-Foy-la-Grande et Libourne	Un constat : une rivière Dordogne marqueur essentiel du territoire du canton des Coteaux de Dordogne, classée Biosphère UNESCO. Un objectif : la restauration de la navigabilité de la Dordogne, dans le cadre d’un compromis à trouver entre la préservation du milieu naturel et la restauration d’un couloir de navigabilité, permettant l’émergence de projets touristiques et œnotouristiques.	 Action structurante		Commune de Castillon-La-Bataille	Un travail réalisé dans le cadre des travaux d’étude d’EPIDOR	 Soutien technique et financier	2018
Développement d’une nouvelle offre de tourisme fluvial sur l’Isle et la Dordogne autour de Libourne (bateaux promenade)	Faire venir des compagnies de promenade fluviale.	 Action structurante		Commune de Libourne	Mobilisation des interlocuteurs et encadrement des contrats protection (PLU-AVAP) et valorisation des circuits touristiques et du patrimoine de la ville	 Chantier à ouvrir	2017
Confortement du festival Fest’arts	Pérenniser ce festival de 25 ans d’existence en accord avec le projet urbain de la ville qui renforce les espaces publics et leur animation, mobiliser les bénévoles et continuer à les impliquer.	 Action structurante		Commune de Libourne	Portage, animation, communication et financement	 Soutien financier	2017
Aménagement des quais et berges	Aménager les quais et berges de Libourne entre Les Dagueys et Condat.	 Action structurante		Commune de Libourne	Maîtrise d’ouvrage	 Soutien technique et financier	2017/2019
Jalonnement vélo route	Aménagement de la RD 130 en véloroute sur l’itinéraire Sainte-Foy-la-Grande / Pessac-sur-Dordogne en rive droite de la Dordogne, afin de créer une boucle associée au projet V91.	 Action structurante		Commune de Pessac-sur-Dordogne	Maîtrise d’ouvrage et accompagnement technique	 Chantier à ouvrir	2017/2019

INTITULÉ DE L’ACTION	DESCRIPTIF DE L’ACTION	TYPE D’ACTION		CONTRIBUTEUR	RÔLE DU CONTRIBUTEUR	RÔLE DU DÉPARTEMENT	CALENDRIER
Circuit de découverte Léo Drouyn	Développement du projet dans le cadre de la continuité des jalonnements vélos-routes entre le Sud et le Nord du Libournais.	 Action structurante		Commune d'Izon et La Cali		 Chantier à ouvrir	2019
Favoriser et coordonner les itinérances douces dans les vallées du bassin de la Dordogne	Favoriser la mise en place d’un comité d’itinérance des vélos-routes à l’échelle de la vallée du bassin de la Dordogne, faire le lien et mettre en cohérence les projets locaux afin de tendre vers une offre à l’échelle des Vallées, mettre en réseaux les acteurs, etc.	 Action structurante		EPIDOR	Maîtrise d'ouvrage, animation, soutien technique et mise en réseau	 Chantier à ouvrir	2017/2018
Développement d’itinéraires rando-pêches	<p>Contexte :</p> <ul style="list-style-type: none">La pêche de loisir est une activité qui se pratique de plus en plus en itinérance, que ce soit à pied ou en embarcation (barque, kayak, float-tube).Il n'existe pas d’itinéraires balisés pour la pratique de la pêche itinérante en Gironde. <p>Objectifs :</p> <ul style="list-style-type: none">Mettre en synergie des itinéraires de randonnée pédestre en les adaptant à la pratique de la pêche itinérante.Développer des itinéraires novateurs de pêche en embarcation sans moteur.Mettre en place une signalétique et des outils numériques adaptés aux pêcheurs itinérants pour valoriser ces itinéraires et attirer / satisfaire les pêcheurs. <p>Résultats attendus : création de plusieurs itinéraires rando-pêche répartis sur chaque territoire girondin, amélioration de l’information et de la satisfaction des pêcheurs girondins et des touristes, accroissement et maîtrise de la fréquentation sur ces itinéraires.</p>	 Action structurante		Fédération Départementale de Pêche et de Protection du Milieu Aquatique de Gironde (FDAAPPMÀ33)	Maîtrise d'ouvrage	 Chantier à ouvrir	2017
Conception et commercialisation de produits touristiques	<p>Concevoir des prestations touristiques afin de structurer l’offre de loisirs existante, affirmer l’identité du territoire et valoriser ses atouts, favoriser la coordination entre acteurs du secteur.</p> <p>Projet porté par l’Office du Tourisme Intercommunal en lien avec tous les acteurs du secteur.</p>	 Action structurante		La Cali	La Cali : soutien financier, animation et mise en réseau	 Chantier à ouvrir	
Création d’un événement touristique identitaire phare sur le territoire	Organiser un événement vin en Libournais « Libourne fête le vin » proposant dégustations, ateliers culinaires, animations et visites, afin de promouvoir le territoire, les productions locales et les prestataires touristiques.	 Action structurante		La Cali	La Cali : soutien financier	 Chantier à ouvrir	2017
Construction d’un centre aquatique intercommunal	Palier au déficit d’équipements entre les agglomérations de Bordeaux, Bergerac et Périgueux ; répondre aux besoins d’apprentissage des scolaires, et de pratique des sportifs (natation en particulier) ; créer une offre touristique et de loisirs avec un espace bien-être et un espace de jeux aquatiques extérieurs attractifs.	 Action structurante		La Cali	La Cali : maîtrise d’ouvrage	 Chantier à ouvrir	Ouverture en 2020
Structurer des partenariats pour construire une offre touristique de « destination » épaulée par une offre culturelle et de loisirs diversifiée	Le Grand Libournais participe activement à l’attractivité touristique de la Nouvelle Aquitaine et de la Gironde, à partir de son offre œnotouristique et de la renommée de l’appellation Saint-Émilion. Toutefois, les retombées économiques ne seront maximales qu’avec la mise en tourisme d’une offre plus diversifiée et une filière itinérance est à structurer.	 Action structurante		Pôle territorial du Grand Libournais	Maîtrise d’ouvrage, animation, mise en réseau et accompagnement technique	 Chantier à ouvrir	Depuis 2010 2017/2019
Randonnées	Valorisation et promotion des chemins et soutien aux actions des associations.	 Action de proximité		Communauté de communes du canton de Fonsac	Financement	 Chantier à ouvrir	2018
Itinéraires du musée virtuel de la pensée	Création d’un itinéraire des écrivains et penseurs en Libournais à travers des portraits physiques et des webdocs multimédias.	 Action de proximité		Cœur de Bastide	Support technique	 Chantier à ouvrir	2017
Création d’une salle de sports de combat (boxe, judo)	Répondre à une demande accrue des associations de sports de combat d’avoir une salle aux normes.	 Action de proximité		Communauté de communes du canton de Fonsac	Maîtrise d’ouvrage	 Chantier à ouvrir	2021
Soutenir le cinéma en plein air	Soutenir l’action « cinéma en plein air » - 1 séance en été - proposée par le cinéma La Brèche. Séance gratuite et ouverte à tous en été au sein de la ville de Sainte-Foy-la-Grande.	 Action de proximité		Communauté de communes du pays Foyen	Engagement financier	 Valorisation	
Création d’une base nautique à l’étang des Nauves (sur le circuit de la vélo-route voie verte)	Acquisition en 2014 par la commune d’un site de 20 hectares situé sur le parcours de la vélo-route voie verte comprenant 2 plans d’eau. Ouverture faite au public du grand plan d’eau et possibilité de baignade.	 Action de proximité		Commune de Coutras	Maîtrise d’ouvrage	 Chantier à ouvrir	2018/2019

INTITULÉ DE L'ACTION	DESCRIPTIF DE L'ACTION	TYPE D'ACTION		CONTRIBUTEUR	RÔLE DU CONTRIBUTEUR	RÔLE DU DÉPARTEMENT	CALENDRIER
Création de circuits pédagogiques sur les circuits de randonnées	Remise en service prévue des circuits de randonnées et création de circuits pédagogiques.	 Action de proximité		Commune de Coutras	Maîtrise d'ouvrage	 Soutien technique et financier	2018/2019
Mise en place d'un festival durant les Fêtes de Coutras	Prendre appui sur la Fête de la Saint-Jean.	 Action de proximité		Commune de Coutras	Organisatrice	 Valorisation	
Aménagement d'une place	Aménagement de la place Pascal Obispo.	 Action de proximité		Commune de La Lande-de-Fronsac		 Chantier à ouvrir	
Les expositions « passerelles »	Offrir aux Libournais une exposition annuelle de grande qualité, offrir du lien entre habitats et apporter une offre culturelle intergénérationnelle pour 2017 : proposition d'exposition (Joan Miro, entre Moyen Âge et Préhistoire).	 Action de proximité		Commune de Libourne	Commissariat d'exposition et organisation en partenariat avec le Centre Pompidou	 Valorisation	2017
Créer ou rénover des équipements sportifs	Installer un terrain de foot synthétique, rénover le stade de la Jalousie, le tennis municipal, acquérir et rénover un gymnase à Condat.	 Action de proximité		Commune de Libourne	Maîtrise d'ouvrage	 Chantier à ouvrir	2017/2019
Salle de spectacle		 Action de proximité		Commune de Saint-Seurin-sur-l'Isle	Maîtrise d'ouvrage	 Chantier à ouvrir	2017/2019
Mise en tourisme du parc d'Anglade	Ouvrir l'ancien site CEMEX au public en proposant un aménagement paysager et environnemental, et proposer une offre plurielle de tourisme et de loisirs.	 Action de proximité		Commune d'Izon	Maîtrise d'ouvrage	 Soutien technique	2017/2018
Soutien des médiathèques du territoire en matière de communication	Intégrer les médiathèques dans les partenariats culturels : vecteurs de communication, participation à des projets spécifiques (parcours, manifestations).	 Action de proximité		La Cali	La Cali : relais en communication	 Valorisation	

ENJEU N°2

Le Libournais, un territoire d’atouts et de ressources à vivre





OBJECTIF 2

Structurer les partenariats pour construire une offre touristique, culturelle et de loisirs diversifiée, autour d’un projet fédérateur à l’échelle du Libournais, facteur d’attractivité et d’identité du territoire

2.1

Structurer et diversifier l’offre touristique, culturelle et de loisirs en prenant appui sur les ressources locales qui fondent l’identité du territoire

LES ACTIONS RESSOURCES

INTITULÉ DE L’ACTION	DESCRIPTIF DE L’ACTION	TYPE D’ACTION		CONTRIBUTEUR	RÔLE DU CONTRIBUTEUR	RÔLE DU DÉPARTEMENT	CALENDRIER
Ingénierie culturelle	<ul style="list-style-type: none">Proposer un accompagnement d’ingénierie culturelle sur le territoire.Proposer une étape de la tournée Climat 360°.Proposer une action d’envergure pour la Fête de la Science.	 Action ressource		Cap Sciences		 Chantier à ouvrir	
Soutien aux manifestations culturelles associatives remarquables	Poursuivre le soutien aux grands événements associatifs : Printemps photographique de Pomerol, Invasions de Lucane, Musik à Pile, Saison musicale de l’Abbatiale de Guîtres, Ritournelles ; accueil de championnats nationaux ou internationaux.	 Action ressource		La Cali	La Cali : soutien financier	 Valorisation	2018

ENJEU N°2

Le Libournais, un territoire d’atouts et de ressources à vivre



OBJECTIF
2

Structurer les partenariats pour construire une offre touristique, culturelle et de loisirs diversifiée, autour d’un projet fédérateur à l’échelle du Libournais, facteur d’attractivité et d’identité du territoire

2.2

Faire de l’ensemble des acteurs du territoire (entreprises, habitants, associations locales), les ambassadeurs du Libournais

LES ACTIONS STRUCTURANTES ET DE PROXIMITÉ

INTITULÉ DE L’ACTION	DESCRIPTIF DE L’ACTION	TYPE D’ACTION		CONTRIBUTEUR	RÔLE DU CONTRIBUTEUR	RÔLE DU DÉPARTEMENT	CALENDRIER
Le Nord-Libournais en quête de sa mémoire et de son identité	Renforcer les missions de l'association afin de collecter la mémoire locale (iconographies, presse locale, informations sur les lieux, familles, langues locales...), structurer l'association par l'accueil d'un salarié, enrichir les collections et restituer les informations collectées.	 Action structurante		GRAHC (Groupe de Recherches Archéologiques et Historiques de Coutras)		 Chantier à ouvrir	2017

ENJEU N°2

Le Libournais, un territoire d’atouts et de ressources à vivre





OBJECTIF
2

Structurer les partenariats pour construire une offre touristique, culturelle et de loisirs diversifiée, autour d’un projet fédérateur à l’échelle du Libournais, facteur d’attractivité et d’identité du territoire

2.2

Faire de l’ensemble des acteurs du territoire (entreprises, habitants, associations locales), les ambassadeurs du Libournais

LES ACTIONS RESSOURCES

INTITULÉ DE L’ACTION	DESCRIPTIF DE L’ACTION	TYPE D’ACTION		CONTRIBUTEUR	RÔLE DU CONTRIBUTEUR	RÔLE DU DÉPARTEMENT	CALENDRIER
Élaboration de circuits touristiques à thème - Professionnaliser les entreprises dans l'accueil touristique	<p>Objectifs :</p> <ul style="list-style-type: none">• Identifier les entreprises artisanales directes et indirectes de l'activité touristique.• Animer des groupes de travail sectoriel et les faire monter en compétence.• Former des entrepreneurs de l'artisanat aux spécificités de l'accueil touristique.• Accompagner et/ou professionnaliser la création d'offres / prestations spécifiques en direction du public touristique.• Créer et favoriser l'obtention d'un label différenciant « artisanat et tourisme ». <p>Résultats attendus : avoir un réseau de professionnels de l'artisanat ayant une offre et un savoir, être adapté aux publics touristiques et amélioration de l'offre touristique du territoire en adéquation avec l'offre existante.</p>	 Action ressource		Chambre de métiers et de l'artisanat départementale	<ul style="list-style-type: none">• Maîtrise d’œuvre et maîtrise d’ouvrage de la structuration d'une filière• Co-animation de formations• Cofinancement du projet	 Soutien technique	2017/2018

ENJEU N°2

Le Libournais, un territoire d’atouts et de ressources à vivre





OBJECTIF
2

Structurer les partenariats pour construire une offre touristique, culturelle et de loisirs diversifiée, autour d’un projet fédérateur à l’échelle du Libournais, facteur d’attractivité et d’identité du territoire

2.3

Poursuivre la dynamique qualitative de l’accueil du territoire en lien avec les « fonctions supports »

LES ACTIONS STRUCTURANTES ET DE PROXIMITÉ

INTITULÉ DE L’ACTION	DESCRIPTIF DE L’ACTION	TYPE D’ACTION		CONTRIBUTEUR	RÔLE DU CONTRIBUTEUR	RÔLE DU DÉPARTEMENT	CALENDRIER
Création d’un ponton mixte plaisance - promenade	Mettre en place un équipement mixte permettant l'accueil de bateaux de plaisance à l'année et en escale ainsi que le stationnement d'un ou deux bateaux promenade, et recherche d'activités complémentaires.	 Action structurante		Commune de Libourne	Maîtrise d'ouvrage	 Soutien technique et financier	2017
Mise en place du réseau d'aménagement sécurisé pour la pratique de la pêche par les handicapés	<p>Contexte :</p> <ul style="list-style-type: none">La pêche est une activité praticable par les personnes handicapées moteurs et mentaux.Il existe très peu d'aménagements accessibles aux handicapés pour pratiquer la pêche (PMR notamment). <p>Objectifs :</p> <ul style="list-style-type: none">Garantir l'accessibilité à la pêche pour les handicapés tout en garantissant leur sécurité.Créer des zones de convivialité intergénérationnelle permettant le partage des connaissances halieutiques et la création de lien social. <p>Résultats attendus :</p> <ul style="list-style-type: none">Création de plusieurs aménagements sécurisés pour les handicapés sur chaque territoire du département girondin. Ces aménagements pourront aussi permettre l'accueil des enfants lors des animations.Augmentation du nombre d'animations de pêche dédiées aux handicapés et au jeune public.	 Action structurante		Fédération Départementale de Pêche et de Protection du Milieu Aquatique de Gironde (FDAAPMA33)	Maîtrise d'ouvrage	 Chantier à ouvrir	2017
Amélioration des équipements dédiés à l'accueil des touristes	Créer une boutique au sein de l'Office du Tourisme Intercommunal (OTI), réaménager 3 Bureaux d'Information Touristique (BIT) (Libourne, Saint-Seurin-sur-l'Isle, Guîtres), créer un comptoir d'accueil des croisiéristes sur les quais de Libourne.	 Action structurante		La Cali	La Cali : soutien financier	 Valorisation	
Accompagnement à la qualification de l'offre touristique	Différencier l'offre touristique du territoire en l'inscrivant dans une démarche de progrès (labellisation, accessibilité...), proposer des formations aux professionnels.	 Action structurante		La Cali	La Cali : soutien financier	 Chantier à ouvrir	2016/2018
Stratégie de promotion et d'attractivité du territoire auprès des investisseurs et opérateurs touristiques	Créer des outils (plaquette, appel à manifestation d'intérêt) et lancer une étude.	 Action structurante		La Cali	La Cali : maîtrise d'ouvrage	 Chantier à ouvrir	2017
Poursuivre la dynamique qualitative d'accueil touristique : accompagnement à la professionnalisation des acteurs du tourisme (prestataires touristiques et commerçants du territoire)	Proposer aux professionnels du tourisme un plan de formation pour mieux faire connaître le territoire et améliorer leur offre. Mettre en place le dispositif « Thank you for coming » développé par la Chambre de commerce à destination des commerçants, hôteliers et restaurateurs.	 Action structurante		La Cali	La Cali : financement	 Valorisation	2017/2019

INTITULÉ DE L'ACTION	DESCRIPTIF DE L'ACTION	TYPE D'ACTION		CONTRIBUTEUR	RÔLE DU CONTRIBUTEUR	RÔLE DU DÉPARTEMENT	CALENDRIER
Améliorer les conditions d'accueil du public et des clientèles touristiques sur le territoire	<p>Accompagnement à la qualification de l'offre touristique, différencier l'offre touristique du territoire en l'inscrivant dans une démarche de progrès (labellisation, accessibilité...) et proposer des formations aux professionnels.</p> <p>Amélioration et renforcement de l'offre d'hébergement (quantité et qualité du parc). Mettre en place un règlement d'intervention financier pour aider à la montée en gamme des hébergements touristiques en proposant des aides aux travaux chez les hébergeurs du territoire pour une modernisation de leurs hébergements.</p> <p>Déploiement d'un jalonnement et d'une signalétique touristique. Diffuser et orienter les touristes sur le territoire communautaire, renforcer la visibilité et valoriser les sites et équipements touristiques.</p>	 Action structurante		La Cali	La Cali : financement	 Valorisation	2017/2019
Projet d'une aire pour les camping-caristes	Offrir des conditions d'accueil en adéquation avec les besoins des camping-caristes.	 Action de proximité		Communauté de communes du canton de Fonsac	Maîtrise d'ouvrage	 Chantier à ouvrir	2019
Création d'un port touristique	Aménagement d'un ponton à Fonsac.	 Action de proximité		Communauté de communes du canton de Fonsac	Maîtrise d'ouvrage	 Chantier à ouvrir	2019/2020
Construction d'un bâtiment dédié à l'accueil touristique		 Action de proximité		Communauté de communes du canton de Fonsac		 Chantier à ouvrir	2017
Action linguistique	Soutien au Comité de Jumelage Fonsadais.	 Action de proximité		Communauté de communes du canton de Fonsac	Dotations	 Valorisation	2017
Mise en place d'une passerelle sur le trajet de la vélo-route voie verte et création d'une aire de camping-cars	<ul style="list-style-type: none">Projet en lien avec la valorisation touristique de Coutras.Projet de passerelle identifié dans le schéma départemental.Projet de 10 places pour les camping-cars.	 Action de proximité		Commune de Coutras	Maîtrise d'ouvrage et financement	 Chantier à ouvrir	2018/2019
Création d'une capitainerie incluant un accueil touristique	Proposer un service de surveillance et d'information portuaire et touristique.	 Action de proximité		Commune de Libourne	Maîtrise d'ouvrage	 Chantier à ouvrir	2018
Maison du touriste et aire de pique-nique	Aménagement d'une halle d'accueil pour les touristes, marcheurs et cyclistes.	 Action de proximité		Commune de Pessac-sur-Dordogne	Maîtrise d'ouvrage et financement	 Chantier à ouvrir	2018/2019
Création d'aires de camping-cars	Créer des aires afin de proposer des services d'accueil de qualité.	 Action de proximité		La Cali		 Chantier à ouvrir	
Accompagnement à la professionnalisation des commerçants dans l'accueil des touristes	Mettre en place le dispositif « Thank you for coming » développé par la CCI.	 Action de proximité		La Cali	La Cali : soutien financier, animation et mise en réseau	 Valorisation	2016/2018
Déploiement du wifi territorial	Faciliter les accès internet grâce à des connexions wifi gratuites dans les bureaux d'information touristique et chez certains prestataires touristiques.	 Action de proximité		La Cali	La Cali : soutien financier	 Chantier à ouvrir	
Optimisation du maillage territorial en matière d'accueil et de diffusion de l'information	Implantation de bornes interactives permettant d'accéder à toutes les informations touristiques.	 Action de proximité		La Cali	La Cali : soutien financier	 Soutien technique	

ENJEU N°2

Le Libournais, un territoire d’atouts et de ressources à vivre







OBJECTIF 2

Structurer les partenariats pour construire une offre touristique, culturelle et de loisirs diversifiée, autour d’un projet fédérateur à l’échelle du Libournais, facteur d’attractivité et d’identité du territoire

2.3

Poursuivre la dynamique qualitative de l’accueil du territoire en lien avec les « fonctions supports »

LES ACTIONS RESSOURCES

INTITULÉ DE L’ACTION	DESCRIPTIF DE L’ACTION	TYPE D’ACTION		CONTRIBUTEUR	RÔLE DU CONTRIBUTEUR	RÔLE DU DÉPARTEMENT	CALENDRIER
Création d’une web application CINESITES permettant l’accès à l’audio description	<p>Ce projet propose des projections gratuites en plain air dans le cadre du Festival CINESITES qui soient également accessibles aux personnes malvoyantes.</p> <ul style="list-style-type: none">• Tisser des partenariats étroits et constructifs avec les acteurs locaux, les associations et les équipements existants (UNADEV, NeuroCampus) permettant de créer des synergies et des passerelles au service des populations.• Créer une application web proposant un accès gratuit à l’audio transcription de l’ensemble des films qui seront programmés lors du festival.	<div></div> Action ressource		Centre Jean Vigo Événements		<div></div> Chantier à ouvrir	
La Fête à Léo nouvelle formule	En plus des journées estivales, dans le cadre des Scènes d’Été, il s’agit de développer des journées spécifiques pour le public jeune et enfant pour « pratiquer » le patrimoine.	<div></div> Action ressource		Éditions de l’Entre-deux-Mers		<div></div> Chantier à ouvrir	Pour 2017
Refonte et modernisation du site internet de l’OTI (Office de Tourisme Intercommunal)	Améliorer l’image et la notoriété du territoire, réalisation de la commercialisation en ligne (offre commerciale et réservation en ligne).	<div></div> Action ressource		La Cali	La Cali : soutien financier	<div></div> Chantier à ouvrir	

ENJEU N°2













Le Libournais, un territoire d’atouts et de ressources à vivre













OBJECTIF 3

Cultiver un écosystème local favorable aux initiatives locales

3.1 Mutualiser les ressources

LES ACTIONS STRUCTURANTES ET DE PROXIMITÉ

INTITULÉ DE L'ACTION	DESCRIPTIF DE L'ACTION	TYPE D'ACTION		CONTRIBUTEUR	RÔLE DU CONTRIBUTEUR	RÔLE DU DÉPARTEMENT	CALENDRIER
Création d'un pôle culturel	Construction d'un centre culturel avec des espaces dédiés notamment à une école de musique et une école d'arts plastiques.	 Action structurante		Communauté de communes du canton de Fronsac	Maîtrise d'ouvrage	 Chantier à ouvrir	2020
Création d'un dispositif d'accompagnement et d'hébergement d'entreprises	Conduire une étude d'opportunité sur la création d'un dispositif d'accompagnement et d'hébergement des créateurs d'entreprises et créer des équipements adaptés aux besoins (incubateur, pépinière ou hôtel d'entreprises).	 Action structurante		La Cali	La Cali : maîtrise d'ouvrage	 Chantier à ouvrir	2018
Événement « LINK : Libournais Network », édition 2	<p>Événement sur le thème de l'innovation pour tous. Le fil rouge est la sensibilisation de tous les publics aux aides et aux opportunités offertes par les technologies innovantes dans tous les domaines et à toutes les étapes de la vie.</p> <ul style="list-style-type: none">Espace enfants « bien grandir grâce au numérique » (objectif : éducation) ; jeux éducatifs, ateliers interactifs, loisirs numériques.Espace jeunes « se former à l'ère numérique » (objectif : formation) ; métiers émergents, filière numérique, outils numériques pour la recherche d'emploi.Espace adultes « mieux vivre avec le numérique » (objectifs : information, mise en réseau des acteurs) ; les outils pour améliorer la vie quotidienne et le développement business.Espace seniors « bien vieillir avec le numérique » (objectifs : vulgarisation, lutte contre l'isolement) ; les outils d'aide au maintien à domicile et à la conservation du lien social et familial. <p>Objectifs indirects :</p> <ul style="list-style-type: none">Favoriser la mise en réseau et la synergie de tous les acteurs de l'innovation du territoire (associations, entreprises, collectivités, habitants).Contribuer à améliorer l'identité du territoire libournais en y associant une image de dynamisme, d'innovation, d'attractivité.Contribuer à favoriser le lien (LINK) entre les acteurs économiques et entre les différentes générations d'habitants.	 Action structurante		LINK	L'association LINK crée, réalise, pilote, anime et finance le projet par la recherche de partenaires privés et d'exposants à hauteur d'environ 50 %	 Chantier à ouvrir	Événement : octobre 2017 Démarrage de la mise en œuvre : octobre 2016
Soutien aux associations	Mise en réseau des associations présentes sur le territoire, agenda des associations, matériels partagés, prêt de salles de réunion, projet bénévole jeune, projet en construction.	 Action de proximité		ALCIDE centre social « Portraits de Famille »	Maîtrise d'ouvrage	 Chantier à ouvrir	2017
Revitalisation de la bastide, maison des initiatives locales	Aménagement d'un cœur de bastide (44 rue Alsace Lorraine à Sainte-Foy-la-Grande), maison regroupant les initiatives locales de tout niveau : économiques à travers l'accueil de commerçants et porteurs de projets, sociales à travers l'animation de projets solidaires, et culturelles grâce à un espace d'exposition, de projection et de production d'émissions WebTV.	 Action de proximité		Cœur de Bastide	Maîtrise d'ouvrage	 Chantier à ouvrir	Action existante depuis septembre 2016, à pérenniser et renforcer en 2017
Réseau structurant des bibliothèques	Animation et impulsion d'une dynamique autour du livre et aide à la modernisation des bibliothèques.	 Action de proximité		Communauté de communes du canton de Fronsac	Maîtrise d'ouvrage	 Soutien technique et financier	2017/2020

INTITULÉ DE L'ACTION	DESCRIPTIF DE L'ACTION	TYPE D'ACTION		CONTRIBUTEUR	RÔLE DU CONTRIBUTEUR	RÔLE DU DÉPARTEMENT	CALENDRIER
Rénovation mairie	Le projet : transférer la mairie dans l'ancien presbytère et réserver l'ancienne mairie pour les associations. Un architecte du CAUE a établi une étude de faisabilité, et un chantier d'insertion encadré par un maître d'œuvre sera mobilisé.	 Action de proximité		Commune de Bayas		 Chantier à ouvrir	
Manifestation « Scène émergente »	Promouvoir la jeune création contemporaine par la mise en œuvre d'une expo-vente réservée aux jeunes artistes girondins et aquitains de moins de 40 ans. S'en saisir pour donner accès à l'art contemporain à un public novice.	 Action de proximité		Commune de Libourne	Mise à disposition du lieu et accompagnement à la découverte de l'art contemporain	 Chantier à ouvrir	2018
Point d'accès numérique de la bibliothèque	La bibliothèque offre un point d'accès numérique. Cet espace sera repensé et développé dans le cadre du projet de pôle festif et culturel à Bômale. Il s'agit à terme de créer des conditions optimales d'apprentissage du numérique mais aussi d'offrir à la population des espaces de coworking.	 Action de proximité		Commune de Saint-Denis-de-Pile	Financement de l'animation	 Soutien technique et financier	2016/2017
Mise en réseau des bibliothèques		 Action de proximité		Commune de Saint-Denis-de-Pile	Financement et cofinancement Cali du poste de coordonnateur, hébergement des serveurs et animation	 Soutien technique et financier	2016/2017
Centre culturel et sportif	Rénovation de friches industrielles pour des activités musicales, arts plastiques, arts martiaux, espace forme et autres.	 Action de proximité		Commune de Saint-Seurin-sur-l'Isle	Maîtrise d'ouvrage	 Chantier à ouvrir	2017/2019
Le Bus de la Rockschool : atelier mobile d'aide à la création musicale	Accompagnement artistique et enregistrement mobile pour les groupes et musiciens amateurs de Gironde.	 Action structurante		Rockschool Barbey association Parallèles Attitudes Diffusion	Maîtrise d'ouvrage, animation, mise en réseau et soutien technique	 Chantier à ouvrir	2016/2021

ENJEU N°2



Le Libournais, un territoire d’atouts et de ressources à vivre

OBJECTIF 3

Cultiver un écosystème local favorable aux initiatives locales

3.1 Mutualiser les ressources

LES ACTIONS RESSOURCES

INTITULÉ DE L’ACTION	DESCRIPTIF DE L’ACTION	TYPE D’ACTION		CONTRIBUTEUR	RÔLE DU CONTRIBUTEUR	RÔLE DU DÉPARTEMENT	CALENDRIER
Ressources culturelles techniques et scientifiques	Participation au salon LINK à Libourne et proposition d’ateliers itinérants présentant des technologies innovantes au plus près des publics éloignés (atelier découverte Fab Lab itinérant / Exposition Climat 360°).	 Action ressource		Cap Sciences		 Chantier à ouvrir	
Antenne Coop&Bât au sein d’un lieu à ressource	Projet à intégrer au sein d’un lieu ressource.	 Action ressource		Coop&Bât	Maîtrise d’ouvrage et mise en réseau, offre de service aux entreprises	 Valorisation	2017/2018
Promouvoir l’habitat solidaire	<ul style="list-style-type: none">• Sensibilisation et accompagnement des projets en auto-construction et auto-réhabilitation.• Accompagnement de chantiers participatifs.	 Action ressource		Coop&Bât	Organisation des réunions d’informations et suivi des projets et des entrepreneurs	 Soutien technique	Début 2017
Accompagnement à la création d’activité et à l’emploi des personnes	Offre de service.	 Action ressource		Initiative Gironde		 Soutien technique	
Accompagner les pratiques artistiques amateurs	En s’appuyant sur les structures culturelles locales mettre en place une offre de stage thématique.	 Action ressource		Ligue de l’enseignement de Gironde	Coordination et mise en œuvre du projet	 Chantier à ouvrir	
Apporter une expertise et une offre complémentaire à l’existant en matière d’usages et de pratiques des outils numériques artistiques et créatifs musicaux	<ul style="list-style-type: none">• Budgets contraints et manque de ressources humaines ou techniques dédiées à cette action, évolution des outils et techniques.• Objectifs et résultats : retrouver du lien avec les structures, créer une dynamique de projets partagés et proposer de nouvelles opportunités d’actions.	 Action ressource		UDAM 33	Mise en réseau et soutien technique	  Soutien technique et financier	2017

ENJEU N°2









Le Libournais, un territoire d’atouts et de ressources à vivre

OBJECTIF 3

Cultiver un écosystème local favorable aux initiatives locales

3.2 Mettre en réseau les initiatives locales

LES ACTIONS STRUCTURANTES ET DE PROXIMITÉ

INTITULÉ DE L'ACTION	DESCRIPTIF DE L'ACTION	TYPE D'ACTION		CONTRIBUTEUR	RÔLE DU CONTRIBUTEUR	RÔLE DU DÉPARTEMENT	CALENDRIER
Offre culturelle et artistique	Missions de la structure en matière culturelle et artistique, dans le cadre d'une dynamique partenariale élargie.	 Action structurante		D'Asques et D'ailleurs		 Soutien technique et financier	2017
Pôle de coopération et WebTV inter-associations	Mise en réseau des associations présentes sur le Pays foyen, agenda partagé, prêt de salle de réunion et de projection, réalisation de reportages dans les associations du Pays foyen et diffusion WebTV sur Canal bastide.	 Action de proximité		Cœur de Bastide	Maîtrise d’ouvrage	 Valorisation	2017 à pérenniser et renforcer par le prêt de matériel en partenariat avec l'IDDAC
Mise en œuvre de la manifestation « Tremplin Aquil'tour »	Projet « Tremplin Aquil'tour » en partenariat avec le Rocksane de Bergerac, l'Agence culturelle départementale de Dordogne et l'association Staccato du Lot-et-Garonne afin de faire émerger les nouvelles formations musicales des territoires de Gironde, Dordogne et Lot-et-Garonne. Ce tremplin musical est organisé entre les 3 départements.	 Action de proximité		Communauté de communes du pays Foyen	Engagement financier et organisation du tremplin Gironde, communication	 Chantier à ouvrir	Projet prévu pour le 8 avril 2017
Collectif LAMA : une mise en réseau des acteurs culturels libournais	Le collectif LAMA résulte de la volonté des 4 associations majeures du territoire dans le domaine des musiques actuelles de se rassembler afin de promouvoir, développer et structurer l'offre culturelle sur le territoire libournais en favorisant l'accès à la culture pour tous et l'émergence de mutualisations et de projets partenariaux. Il est le résultat de 2 ans de concertations, d'un diagnostic et d'un accompagnement DLA des 4 associations fondatrices.	 Action structurante		Mets La Prise - L'Accordeur	<ul style="list-style-type: none">Mets la Prise est le porteur juridique et coordinateur du projet aujourd'hui, dans l'attente de la création du collectif en fin d'annéeL'ensemble des actions sont menées collectivement par les 4 fondateurs	 Chantier à ouvrir	Création du collectif en octobre 2016, embauche d'un coordinateur en septembre 2017

ENJEU N°2

Le Libournais, un territoire d’atouts et de ressources à vivre











OBJECTIF 3

Cultiver un écosystème local favorable aux initiatives locales

3.2

Mettre en réseau les initiatives locales

LES ACTIONS RESSOURCES

INTITULÉ DE L'ACTION	DESCRIPTIF DE L'ACTION	TYPE D'ACTION		CONTRIBUTEUR	RÔLE DU CONTRIBUTEUR	RÔLE DU DÉPARTEMENT	CALENDRIER
Garantir une plus grande stabilité des financements en faveur des opérateurs culturels : projet de conventionnement pour des partenariats pluriannuels	Il est prioritaire de défendre un tissu culturel associatif local capable de proposer une programmation de rayonnement départemental et d'assurer des partenariats socioculturels de proximité avec les collectivités. La garantie d'une visibilité budgétaire sur trois ans participerait à sécuriser les associations et leur permettre de se concentrer sur la création.	 Action ressource		La Cali	La Cali : financement des manifestations d'intérêt communautaire, soutien à la communication (publications diverses), aide à la mobilité des jeunes spectateurs, sollicitation pour des événements, activités communautaires ponctuelles (éducation artistique en particulier)	 Valorisation	
Soutien au collectif LAMA (Libournais des Acteurs de Musiques Actuelles)	Accompagner la structuration du réseau du collectif Libournais des Acteurs de Musiques Actuelles (MKP, Mets la Prise, Lucane, Rythm & Groove).	 Action ressource		La Cali	La Cali : financement pour soutien aux manifestations dans leur aspect global ou mise à disposition de locaux pour des manifestations	  Soutien technique et financier	
Tremplin Musiques Actuelles	Scènes croisées, Tremplin Musiques Actuelles sur le territoire girondin.	 Action ressource		Rockschool Barbey association Parallèles Attitudes Diffusion	Coordination	 Chantier à ouvrir	2016/2017
Accompagner les développements et les mises en réseau des acteurs et des projets culturels	Fédération forte de 54 structures d'enseignement et de pratiques musicales, qui représente 5 650 élèves et 936 musiciens sur l'ensemble du département. <ul style="list-style-type: none">Budgets contraints et arrivée de nouveaux habitants.Évolutions liées aux pratiques et aux usages.Aider et renforcer les synergies, dynamiser les actions de restructuration par un accompagnement accru de l'UDAM 33 sur le territoire.Encourager et accompagner la mutualisation des moyens humains, techniques et mobilisation des acteurs économiques divers.	 Action ressource		UDAM 33	Mise en réseau, soutien technique et recherche de financement	  Soutien technique et financier	2017

ENJEU N°2

Le Libournais, un territoire d’atouts et de ressources à vivre















OBJECTIF 4

Faire des infrastructures routières et numériques, un facteur d’attractivité du territoire

4.1

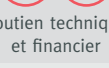
Optimiser les déplacements internes au Libournais et en lien avec les territoires environnants, dont la Métropole

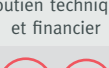
LES ACTIONS STRUCTURANTES ET DE PROXIMITÉ

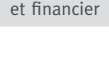
INTITULÉ DE L’ACTION	DESCRIPTIF DE L’ACTION	TYPE D’ACTION		CONTRIBUTEUR	RÔLE DU CONTRIBUTEUR	RÔLE DU DÉPARTEMENT	CALENDRIER
Réalisation d’un schéma de transport	Réaliser un schéma de transport dans le cadre du renouvellement des marchés de transport et afin de proposer une offre globale de transport.	 Action structurante		La Cali	La Cali : maîtrise d’ouvrage	 Soutien technique	2019
Réalisation d’une étude pôle d’échange multimodal sur la gare SNCF de Libourne	Programmer une étude en vue de la réalisation d’un pôle d’échange multimodal sur Libourne (diagnostic, programmation et formalisation d’un projet de PEM).	 Action structurante		La Cali	La Cali : soutien technique et/ou maîtrise d’ouvrage	 Soutien technique	2017/2018
Intégrer les déplacements et l’accessibilité au cœur du projet de territoire	Intégré dans un vaste réseau de complémentarités départementales, mis en exergue au niveau de l’Intersecté girondin, le Grand Libournais doit s’engager résolument dans des démarches alternatives aux seules solutions individuelles de déplacements.	 Action structurante		Pôle territorial du Grand Libournais	Maîtrise d’ouvrage, animation et mise en réseau	 Soutien technique	
Sécurisation circulation routière	Révision des sens de circulation et mise en place, sur l’ensemble du territoire communal, d’aménagements routiers visant à sécuriser les zones de circulation routière.	 Action de proximité		Commune de Génissac		 Soutien technique	2017/2018
Point covoiturage	Réfection du parking du stade dans le but de créer un point de rencontre de covoiturage.	 Action de proximité		Commune de Génissac		 Soutien technique et financier	2017/2018
Ouverture et aménagement d’itinéraires deux-roues (vélo)	Favoriser les déplacements actifs et la découverte de la nature.	 Action de proximité		Commune de Libourne		 Soutien technique et financier	2017/2019
Réfection du parking pour un point de rencontre covoiturage		 Action de proximité		Commune de Vignonet		 Soutien technique et financier	
Promotion du covoiturage	Faciliter la mise en relation des particuliers pour promouvoir la pratique du covoiturage (participation à la plateforme TransGironde) et créer des aires et places de covoiturage sur le territoire.	 Action de proximité		La Cali	La Cali : maîtrise d’ouvrage	 Soutien technique et financier	2017

ENJEU N°2

Le Libournais, un territoire d’atouts et de ressources à vivre







OBJECTIF
4

Faire des infrastructures routières et numériques, un facteur d’attractivité du territoire

4.1

Optimiser les déplacements internes au Libournais et en lien avec les territoires environnants, dont la Métropole

LES ACTIONS RESSOURCES

INTITULÉ DE L’ACTION	DESCRIPTIF DE L’ACTION	TYPE D’ACTION		CONTRIBUTEUR	RÔLE DU CONTRIBUTEUR	RÔLE DU DÉPARTEMENT	CALENDRIER
Étude articulation urbanisme / transport	Un atelier entre acteurs de la mobilité et de l’urbanisme est prévu pour imaginer et concrétiser des nouvelles formes de contractualisation en matière de transport et d’urbanisme autour du projet de gare de Libourne.	 Action ressource		Agence d’urbanisme de Bordeaux	Animation et expertise technique	  Soutien technique et financier	2016
Appui à une étude-actions pour améliorer la mobilité		 Action ressource		Agence d’urbanisme de Bordeaux		  Soutien technique et financier	2017

ENJEU N°2

Le Libournais, un territoire d’atouts et de ressources à vivre









OBJECTIF
4

Faire des infrastructures routières et numériques, un facteur d’attractivité du territoire

4.2 Renforcer la couverture numérique et optimiser son utilisation

LES ACTIONS STRUCTURANTES ET DE PROXIMITÉ

INTITULÉ DE L’ACTION	DESCRIPTIF DE L’ACTION	TYPE D’ACTION		CONTRIBUTEUR	RÔLE DU CONTRIBUTEUR	RÔLE DU DÉPARTEMENT	CALENDRIER
Numérique	Accès au Très Haut Débit.	 Action structurante		Communauté de communes du canton de Fronsac	Financement	  Soutien technique et financier	2018/2028
Aménagement numérique	Étendre la couverture numérique sur le territoire pour permettre aux entreprises, artisans, etc. de pouvoir communiquer et faire connaître leur activité.	 Action structurante		Communauté de communes du Grand Saint-Émilionnais		  Soutien technique et financier	Étude pré-opérationnelle début 2017 pour une action mi-2017 s’étendant sur 6 ans
Participation aux travaux de déploiement prévus dans le Schéma directeur territorial de l’aménagement numérique de la Gironde	Participer au financement des travaux d’amélioration de la couverture numérique sur le territoire.	 Action structurante		La Cali	La Cali : soutien financier	  Soutien technique et financier	
Salle de conférence	Renforcer la dimension numérique en innovant et dynamisant le territoire en développant un espace dédié aux conférences, cinéma, arts essais...	 Action de proximité		Commune de Saint-Seurin-sur-l’Isle	Maîtrise d’ouvrage	  Soutien technique et financier	2017/2019
Déployer les réseaux numériques et les applications qui en découlent		 Action structurante		Pôle territorial du Grand Libournais	Animation et mise en réseau	 Soutien technique	

ENJEU N°3

La capacité des acteurs à co-construire un développement soutenable à l'échelle du Libournais













OBJECTIF 1

Redonner à l'armature urbaine existante un rôle structurant d'accueil et de services, facteur de lien social et d'attractivité

1.1 Trouver des complémentarités entre la valorisation de l'habitat existant et la production neuve dans le parc public et dans le parc privé

LES ACTIONS STRUCTURANTES ET DE PROXIMITÉ

INTITULÉ DE L'ACTION	DESCRIPTIF DE L'ACTION	TYPE D'ACTION		CONTRIBUTEUR	RÔLE DU CONTRIBUTEUR	RÔLE DU DÉPARTEMENT	CALENDRIER
Opération Programmée d'Amélioration de l'Habitat (OPAH)	Opération visant à l'amélioration de l'habitat indigne et à la résorption du logement vacant.	 Action structurante		Communauté de communes du Grand Saint-Émilionnais		 Soutien technique et financier	2017
Production d'une offre nouvelle d'habitat	Production à envisager avec les souhaits du territoire et de la commune.	 Action structurante		Gironde Habitat	Maîtrise d'ouvrage	 Soutien technique et financier	Mise à l'étude selon opportunités foncières et saisines locales
Poursuite du dispositif « Habitat durable »	Accompagner techniquement et financièrement les travaux d'amélioration de l'habitat privé (propriétaires occupants et bailleurs) : adaptation au vieillissement et au handicap, sortie d'insalubrité, rénovation énergétique et lutte contre la précarité énergétique.	 Action structurante		La Cali	La Cali : financement, animation, mise en réseau et soutien technique	 Soutien technique et financier	2015/2018
Création d'une conférence intercommunale du logement	Mettre en place une instance visant à travailler sur le Schéma d'accueil et d'information des demandeurs de logements, la politique communautaire en matière d'attribution des logements sociaux et de peuplement, la production de logements locatifs sociaux adaptés aux besoins des populations, projet politique et contraintes réglementaires (loi SRU).	 Action structurante		La Cali	La Cali : animation, mise en réseau et soutien technique	 Soutien technique	2017/2021
Soutien aux communes dans la mise en œuvre des actions du PLH	Mettre à disposition des moyens d'ingénierie communautaires pour accompagner les communes dans leurs projets et dans la mise en œuvre du PLH.	 Action structurante		La Cali	La Cali : financement	 Valorisation	2015
Soutien aux communes pour les projets de revitalisation de centre-ville	Mettre à disposition des moyens d'ingénierie communautaires pour accompagner les communes dans les projets de revitalisation des centres anciens et dans la mise en œuvre du PLH et accompagner techniquement et financièrement les études pré-opérationnelles globales de centre-ville.	 Action structurante		La Cali	Soutien technique et financier	 Valorisation	2017/2019
Mise en place depuis 2010 d'actions de prévention et de sensibilisation à la maîtrise de l'énergie, à destination de tous les publics		 Action de proximité		CCAS de Libourne		 Valorisation	
Projet de réhabilitation de résidences sociales	Logévie, en partenariat avec CCAS de Libourne lance la destruction / reconstruction du site Michelet et intégration de la résidence Henry Moreau.	 Action de proximité		CCAS de Libourne	Accompagnement sur le volet médicosocial, coordination et maîtrise d'ouvrage CCAS et ville	 Chantier à ouvrir	2017 : étude de programmation 2019 : lancement des travaux 2020 : livraison du chantier

INTITULÉ DE L'ACTION	DESCRIPTIF DE L'ACTION	TYPE D'ACTION		CONTRIBUTEUR	RÔLE DU CONTRIBUTEUR	RÔLE DU DÉPARTEMENT	CALENDRIER
Création et extension d'une zone d'activité	Extension d'une zone d'activité à La Lande-de-Fronsac en bordure de la RD 670 d'une superficie de 4 ha.	 Action de proximité		Communauté de communes du canton de Fronsac	Maîtrise d'ouvrage	 Valorisation	2018/2019
Rénovation énergétique des logements de la RPA		 Action de proximité		Commune de Saint-Denis-de-Pile	Maîtrise d'ouvrage et financement	 Soutien technique et financier	2020
Programme de réhabilitation thermique	Réhabilitation thermique de la résidence Garderose à Libourne dans le cadre de la certification ISO 50 001.	 Action de proximité		DomoFrance	Amélioration de la performance énergétique de la résidence et baisse des charges locatives	 Chantier à ouvrir	2019
Identification des logements insalubres ou indignes	Gironde Habitat propose de signaler les logements indécents ou insalubres dans le cadre des attributions relevant du contingent prioritaire ou DALO.	 Action de proximité		Gironde Habitat	Gironde Habitat contributeur	 Chantier à ouvrir	Au fil de l'eau
Amélioration du parc Gironde Habitat pour le confort des locataires et la réduction des charges - sensibilisation des locataires	Gironde Habitat améliore les performances énergétiques de ses résidences par un programme de travaux concerté avec les locataires. À titre d'exemple, projet de réhabilitation en cours de la résidence des Brûlons à Coutras. Gironde Habitat réalise pour accompagner ces projets des animations pédagogiques sur les résidences afin de sensibiliser les locataires aux éco-gestes. À cette occasion est remis à chaque résident un « kit énergie » (éco ampoule, éco sablier de douche, thermomètre trois en un...).	 Action de proximité		Gironde Habitat	Maîtrise d'ouvrage / bailleur	 Soutien technique	
Production d'une offre nouvelle	<ul style="list-style-type: none">• Programmation Gironde Habitat 2016/2019 CALI : 166 logements et 21 logements en accession sociale.• Programmation Gironde Habitat 2018, Communauté de communes du Brannais : 49 logements.• Programmation Gironde Habitat 2017, Grand Saint-Émilionnais : 21 logements.• Programmation Gironde Habitat 2017, Communauté de communes Pays Foyen : 16 logements.• Programmation Gironde Habitat, Communauté de communes Sud Libournais : 60 logements.	 Action de proximité		Gironde Habitat	Maîtrise d'ouvrage	 Soutien technique et financier	

ENJEU N°3

La capacité des acteurs à co-construire un développement soutenable à l’échelle du Libournais

OBJECTIF 1











Redonner à l’armature urbaine existante un rôle structurant d’accueil et de services, facteur de lien social et d’attractivité

1.1

Trouver des complémentarités entre la valorisation de l’habitat existant et la production neuve dans le parc public et dans le parc privé

LES ACTIONS RESSOURCES

INTITULÉ DE L'ACTION	DESCRIPTIF DE L'ACTION	TYPE D'ACTION		CONTRIBUTEUR	RÔLE DU CONTRIBUTEUR	RÔLE DU DÉPARTEMENT	CALENDRIER
Observatoire de l'habitat		 Action ressource		Agence d'Urbanisme de Bordeaux	Animation et expertise technique	  Soutien technique et financier	
Inscrire un protocole de partenariat social dans les OPAH et PIG	<ul style="list-style-type: none">• Définition d'un protocole de partenariat social dans les OPAH et PIG pour lutter contre le mal logement et favoriser l'intégration des familles dans leur logement.• Participation à la plateforme de lutte contre le mal logement piloté par l'État à l'échelle du Libournais.	 Action ressource		CAF de la Gironde	Soutien financier	 Chantier à ouvrir	2017/2020
Prévenir et accompagner les difficultés d'accession à la propriété	Réflexion à mener sur les territoires accueillant de nombreux nouveaux arrivants (notamment des accédants) autour des modes d'accueil, des déplacements, de l'animation locale... (exemple : Brannais, Fronsadais).	 Action ressource		CAF de la Gironde	Soutien financier au fonctionnement ou sur projet	 Chantier à ouvrir	2017/2020
Accompagner le projet architectural, l'habitant et l'habité	Mise à disposition d'un architecte conseil à moins de 25 km de son lieu de résidence.	 Action ressource		CAUE Gironde	Ingénierie	  Soutien technique et financier	2017 - mission permanente
Agir sur la précarité énergétique	Mise à disposition d'un architecte conseiller énergie avec permanence spécifique « architecture / énergie » : aide à la rénovation énergétique de l'habitat.	 Action ressource		CAUE Gironde	Ingénierie	  Soutien technique et financier	2017 - mission permanente
Agir sur la précarité énergétique	Formation par architecte conseiller énergie : aide à la rénovation énergétique des équipements publics des collectivités.	 Action ressource		CAUE Gironde	Ingénierie	  Soutien technique et financier	2017/2018
Croiser projet de revalorisation et efficacité énergétique	Étudier l'opportunité de mise en œuvre de modes alternatifs de production et distribution d'énergie.	 Action ressource		CAUE Gironde	Ingénierie	  Soutien technique et financier	2017/2019
Diagnostic précarité énergétique	Visites à domicile proposées aux ménages présentant des difficultés à faire face à des factures d'eau ou d'énergie et mise en place des droits (TPN, TSS...), analyse des usages, relais vers les programmes animés le cas échéant et les propriétaires bailleurs.	 Action ressource		FSL 33	À la demande du FSL, réalisation de visites et accompagnement des ménages par l'équipe travail social territorialisé FSL ; relais OPAH, PIG...	  Soutien technique et financier	Durée du PDAHPD
Diagnostic maintien et accès au logement	Visites à domicile proposées aux ménages afin de sécuriser l'accès ou de favoriser le maintien dans le logement.	 Action ressource		FSL 33	À la demande des instructeurs de dossiers sur les territoires et du FSL, réalisation par l'équipe travail social territorialisé FSL	  Soutien technique et financier	Durée du PDAHPD
Soutien technique et expérimentation logement	Le GIP FSL33 mobilise sa compétence et son expertise accompagnement social logement afin d'accompagner les équipes et les projets de territoire : session d'information et projets.	 Action ressource		FSL 33	Animation, mise en réseau et soutien technique	  Soutien technique et financier	Durée du PDAHPD

INTITULÉ DE L'ACTION	DESCRIPTIF DE L'ACTION	TYPE D'ACTION		CONTRIBUTEUR	RÔLE DU CONTRIBUTEUR	RÔLE DU DÉPARTEMENT	CALENDRIER
Poursuite du partenariat avec l'Agence Locale de l'Énergie et du Climat (ALEC)	Mission de Conseil en Énergie Partagé (CEP) au sein de La Cali et des communes membres volontaires, conseils et appui technique sur tous les volets énergétiques (achats, travaux de rénovation ou construction, réalisation d'études, recherche de financements...), appui méthodologique dans la réalisation des diagnostics PCAET.	 Action ressource		La Cali	Maîtrise d'ouvrage	 Valorisation	2017/2019
Expertise climat / énergie aux territoires	Accompagner les territoires dans leurs échanges et débats sur les actions à mener dans le cadre de documents réglementaires à travers le prisme énergie (SCoT, intersecté, pacte, agenda 21).	 Action ressource		ALEC de la métropole bordelaise et du département de la Gironde.	<ul style="list-style-type: none">Participation aux ateliersNotes et témoignages d'actions menées avec l'Alec ou par d'autres partenaires ou territoiresObservatoire et analyse des données climat / énergie	  Soutien technique et financier	
Proposer des échanges de bonnes pratiques en matière d'énergie sur des problématiques communes à plusieurs territoires	Actuellement animation de 3 groupes de travail - exemple sur La Cali, la Communauté de communes du Pays foyen et auprès de bailleurs.	 Action ressource		ALEC de la métropole bordelaise et du département de la Gironde		  Soutien technique et financier	
Ingénierie publique énergie opérationnelle partagée sur les territoires	<p>L'objectif est de développer la compétence énergie au sein des territoires pour travailler directement avec les élus sur :</p> <ul style="list-style-type: none">La gestion énergétique du patrimoine public.Le conseil en rénovation énergétique dans l'habitat et le tertiaire avec la création des plateformes de rénovation énergétique de l'habitat privé.Le développement des réseaux de chaleur alimentés en Énergies Renouvelables (ENR) - le conseil technique sur tout type de projet en ENR (solaire, bois, géothermie, méthanisation...).	 Action ressource		ALEC de la métropole bordelaise et du département de la Gironde	<p>Accompagnement pré-opérationnel de l'ALEC 33 :</p> <ul style="list-style-type: none">Réaliser le suivi des consommations énergétiques du patrimoine public et faire des préconisations sur les travaux à réaliserRéaliser des pré-études qui identifient des potentiels de création de réseaux de chaleur en énergie renouvelable pour les acteurs publics / privésAccompagner les territoires sur tout type de projet en énergie renouvelable (centrale solaire, projet de méthanisation, cogénération bois) d'un point de vue technique, économique et financierAccompagner les territoires afin qu'ils créent des plateformes de rénovation énergétique de l'habitat privéAccompagner le Département pilote du projet COCON33 pour massifier la rénovation des bâtiments publics sur l'isolation des toits	  Soutien technique et financier	

ENJEU N°3

La capacité des acteurs à co-construire un développement soutenable à l’échelle du Libournais



















OBJECTIF 1

Redonner à l’armature urbaine existante un rôle structurant d’accueil et de services, facteur de lien social et d’attractivité

1.2

Répondre aux enjeux de mixité sociale et intergénérationnelle en mobilisant les acteurs autour de solutions de logement accompagnées et adaptées, à proximité d’une offre de services et de mobilité

LES ACTIONS STRUCTURANTES ET DE PROXIMITÉ

INTITULÉ DE L’ACTION	DESCRIPTIF DE L’ACTION	TYPE D’ACTION		CONTRIBUTEUR	RÔLE DU CONTRIBUTEUR	RÔLE DU DÉPARTEMENT	CALENDRIER
Appartements d'autonomisation	Promouvoir l'accès au logement autonome, pour des personnes en situation de handicap, par l'aide à la recherche de logements adaptés dans le cadre ou non du dispositif d'intermédiation locative de l'APAJH (possibilité de bail glissant).	 Action structurante		APAJH 33	Étude et réalisation du projet et recherche de logement	 Chantier à ouvrir	2018
Convention en réflexion avec le Lien	<ul style="list-style-type: none">• Coordination sur les bénéficiaires du Lien.• Parcours de PEC coordonné et formalisé.	 Action structurante		CCAS de Libourne		 Valorisation	2017
Logement d’urgence sociale et solidaire	Création d’un logement d’urgence permettant d’accueillir des personnes et/ou familles en difficulté sociale et/ou financière.	 Action structurante		Commune de Génissac	Mise à disposition d'un terrain communal	 Soutien technique et financier	2017
Offre de logements accompagnés	Il s'agit de développer l'habitat en réponse aux enjeux de mixité sociale, de cohésion sociale et intergénérationnelle.	 Action structurante		Habitat Jeunes en Pays Libournais	Expertise technique (FJT)	 Soutien technique et financier	2017/2018
Plateforme Bourse aux Logements	Le développement de cette plateforme permet une mise en relation de jeunes en demande de logement autonome et des bailleurs à travers une charte du « bailleur solidaire ».	 Action structurante		Habitat Jeunes en Pays Libournais	Animation et expertise technique	 Soutien technique et financier	2018
Soutien aux structures d'aide au logement pour les personnes vulnérables	Accompagner et soutenir les publics vulnérables pour l'accès au logement (hébergement d'urgence, recherche de logement, auto-réhabilitation).	 Action structurante		La Cali	La Cali : financement	 Chantier à ouvrir	2017
Appui à l'émergence de réponses « habitat jeunes »	La constitution d'une gouvernance à l'échelon local pour identifier les acteurs mobilisables, les mettre en coopération et renforcer les solidarités territoriales (transfert d'expériences et de compétences et appui à la mutualisation de moyens) afin de structurer une offre de logements à destination des jeunes sur les territoires, nous paraît être une priorité.	 Action structurante		URHAJ Aquitaine	Animation, mise en réseau et soutien technique	 Valorisation	2017
Création de logements personnes âgées	Réhabilitation d’un bâtiment vacant en logement très social. Des T2 à destination de préférence de personnes âgées dans la revitalisation du centre-bourg (CAB à venir).	 Action de proximité		Commune d'Arveyres		 Soutien technique et financier	2017/2020
Création d'un foyer de jeunes travailleurs	Projet d'habitat social destiné à des personnes de moins de 30 ans les aidant au démarrage de leur vie professionnelle (apprentis, stagiaires, salariés) et leur apportant un accompagnement et des services.	 Action de proximité		Commune de Coutras		 Soutien technique et financier	2018/2019

INTITULÉ DE L'ACTION	DESCRIPTIF DE L'ACTION	TYPE D'ACTION		CONTRIBUTEUR	RÔLE DU CONTRIBUTEUR	RÔLE DU DÉPARTEMENT	CALENDRIER
Réhabilitation d'un bâtiment pour produire 4 logements		 Action de proximité		Commune de Maransin		 Soutien technique et financier	2018
Mise en accessibilité des logements de la RPA		 Action de proximité		Commune de Saint-Denis-de-Pile		 Soutien technique et financier	2019
Offre de logements adaptés senior et handicap	Aménagement de logements pour des personnes handicapées ou à mobilité réduite dans le cadre de l'article 9 de sa charte de qualité de service et programme de logements neufs.	 Action de proximité		Domofrance	Prise en charge financière des travaux	 Chantier à ouvrir	Au fil de l'eau
Production d'une offre nouvelle de logements intergénérationnels	Production à envisager avec les souhaits du territoire.	 Action de proximité		Gironde Habitat	Maîtrise d'ouvrage / bailleur	 Soutien technique et financier	Mise à l'étude selon les opportunités foncières et saisines locales
Offre de logements adaptés	En fonction des besoins du territoire, Gironde Habitat peut proposer une offre de logements adaptés. Mise à disposition de logements pour de la sous-location, bail glissant ou logement d'urgence. Gironde Habitat, en partenariat avec les associations locales peut développer des structures d'accueil comme par exemple à Coutras pour les femmes victimes de violences conjugales.	 Action de proximité		Gironde Habitat	Maîtrise d'ouvrage / bailleur	 Soutien technique et financier	
Adaptation des logements aux personnes handicapées ou en perte d'autonomie	Dans le cadre de sa charte qualité, Gironde Habitat prend en charge techniquement et financièrement les travaux d'adaptation nécessaires liés au handicap ou la perte d'autonomie. L'assistance d'un ergothérapeute est sollicitée sur des dossiers complexes.	 Action de proximité		Gironde Habitat	Bailleur	 Soutien technique et financier	Sur sollicitation des locataires du parc de Gironde Habitat ou identification des situations par l'agence de proximité
Proposer des opérations mixtes	En fonction des besoins et dans le respect du Plan départemental de l'habitat, Gironde Habitat propose son expertise et son savoir-faire.	 Action de proximité		Gironde Habitat	Maîtrise d'ouvrage	 Soutien technique et financier	Mise à l'étude selon opportunités foncières et saisines locales
Création de terrains familiaux au sein de la nouvelle aire d'accueil des gens du voyage de Coutras	Proposer des terrains familiaux (8 emplacements), dotés d'espaces extérieurs privatifs et d'une pièce à vivre (sanitaires, coin cuisine, séjour) pour les familles qui s'inscrivent dans un parcours résidentiel.	 Action de proximité		La Cali	La Cali : financement	 Soutien technique et financier	Ouverture en 2016
Étude / diagnostic des besoins des familles de gens du voyage installées sur le territoire (aide d'accueil, terrains familiaux, terrains privés)		 Action de proximité		La Cali		 Soutien technique et financier	

ENJEU N°3

La capacité des acteurs à co-construire un développement soutenable à l'échelle du Libournais







OBJECTIF 1

Redonner à l'armature urbaine existante un rôle structurant d'accueil et de services, facteur de lien social et d'attractivité

1.2

Répondre aux enjeux de mixité sociale et intergénérationnelle en mobilisant les acteurs autour de solutions de logement accompagnées et adaptées, à proximité d'une offre de services et de mobilité

LES ACTIONS RESSOURCES

INTITULÉ DE L'ACTION	DESCRIPTIF DE L'ACTION	TYPE D'ACTION		CONTRIBUTEUR	RÔLE DU CONTRIBUTEUR	RÔLE DU DÉPARTEMENT	CALENDRIER
Accueil des saisonniers	Nécessité d'un accompagnement des familles et acteurs du territoire et prise en compte des travailleurs saisonniers.	 Action ressource		ADAV 33		 Chantier à ouvrir	
Développer l'offre de logements pour les jeunes	Proposer des offres complémentaires d'habitat jeunes.	 Action ressource		CAF de la Gironde	Soutien technique	 Chantier à ouvrir	2017/2020
Améliorer les conditions de logement des gens du voyage	Accompagnement des projets territoriaux en direction des gens du voyage : aires d'accueil et terrains familiaux.	 Action ressource		CAF de la Gironde	Soutien financier à l'investissement et au fonctionnement	 Chantier à ouvrir	2017/2020

ENJEU N°3

La capacité des acteurs à co-construire un développement soutenable à l’échelle du Libournais















OBJECTIF 1

Redonner à l’armature urbaine existante un rôle structurant d’accueil et de services, facteur de lien social et d’attractivité









1.3

Développer une approche globale dans les projets de revitalisation de centre-bourg et de centre-ville, intégrer les volets équipements et services publics, commerces, animation de la vie locale, patrimoine, déplacements, valorisation de l’espace public, tourisme...

LES ACTIONS STRUCTURANTES ET DE PROXIMITÉ

INTITULÉ DE L'ACTION	DESCRIPTIF DE L'ACTION	TYPE D'ACTION		CONTRIBUTEUR	RÔLE DU CONTRIBUTEUR	RÔLE DU DÉPARTEMENT	CALENDRIER
Aménagement de bourg	Porter une réflexion globale sur le développement de l'habitat social, du commerce de proximité, les problématiques de traversée routières.	 Action structurante		Commune de Camps-sur-l'Isle	Maîtrise d'ouvrage	 Soutien technique	2019
Diagnostic partagé et prospectif de revitalisation du centre-bourg	<ul style="list-style-type: none">Développer l'attractivité de Castillon-La-Bataille et de son centre grâce à une identité renouvelée.Préserver, retrouver, innover dans les fonctions structurantes du pôle d'urbanité et de centralité.Retrouver goût au vivre ensemble et accueillir les futurs habitants et usagers du territoire (mixité sociale). À partir d'un diagnostic partagé et prospectif, poser le cadre du projet de revitalisation dans ses différentes composantes ainsi que les conditions internes et externes nécessaires à son aboutissement : <ul style="list-style-type: none">Identifier les leviers de la requalification du centre-ville (actions, acteurs, financements) et proposer un programme d'intervention à 10 ans.Élaborer et préparer la mise en œuvre du programme de requalification de l'hyper centre.Réussir la mobilisation de l'ensemble des acteurs (élus, citoyens, institutionnels) autour du projet de revitalisation.Définir les conditions de déploiement opérationnel : priorités, calendrier, coûts, financement(s), contractualisation(s), partenariats, moyens et pilotage.	 Action structurante		Commune de Castillon-La-Bataille	Maîtrise d'ouvrage	 Soutien technique et financier	2016/2017 : étude et programme d'actions
Mise en place d'un restaurant d'insertion dans l'ancien buffet de la gare	Projet dans le cadre de la politique de la ville. Le constat du peu d'attractivité de la gare (réfection engagée sur ses abords) a mené au projet de restaurant d'insertion. Le public cible sera les jeunes en rupture familiale, en décrochage scolaire ou potentiels décrocheurs.	 Action structurante		Commune de Coutras	Mise en réseau	 Soutien technique	2017
Mise en valeur des bâtis du patrimoine historique de la Bastide	Restaurer les remparts, la tour du Grand Port, le couvent des Cordeliers et son jardin, les orgues de l'église Saint-Jean.	 Action structurante		Commune de Libourne	Maîtrise d'ouvrage	 Chantier à ouvrir	2018/2020
Cœur de bastide, centre-ville de demain : revitalisation du centre ancien	Étude de revitalisation du centre-ville et actions. Objectifs : réhabiliter les logements, les commerces et services de la Bastide. Lutter contre le mal logement et accueillir de nouveaux habitants dans le centre-ville historique.	 Action structurante		Commune de Libourne	<ul style="list-style-type: none">Maîtrise d'ouvrageÉtude : ville de Libourne	 Soutien technique et financier	
Reconversion économique et touristique des casernes	Réhabiliter un espace historique et de prestige pour l'ouvrir à des fonctions hôtelières et d'accueil évènementiel. Mixité économique des équipements (commerces, formation, hôtellerie, restauration, centre de séminaire, pépinière d'entreprises et espaces de coworking).	 Action structurante		Commune de Libourne	<ul style="list-style-type: none">Vente des bâtiments à des opérateurs privésProgrammation culturelle sur l'espace publicProjet public-privéMise en réseau des acteurs économiques	 Chantier à ouvrir	2017/2019
Pôle festif et culturel au domaine de Bômale, incluant des locaux pour le centre socioculturel	Création d'un lieu collectif de proximité permettant l'accès au centre socioculturel, la bibliothèque-médiathèque, une salle culturelle avec, pour objectif le renforcement du lien social, la dynamisation du territoire communal.	 Action structurante		Commune de Saint-Denis-de-Pile	Maîtrise d'ouvrage et développement de partenariats et mise en réseau	 Soutien technique et financier	2017/2019

INTITULÉ DE L'ACTION	DESCRIPTIF DE L'ACTION	TYPE D'ACTION		CONTRIBUTEUR	RÔLE DU CONTRIBUTEUR	RÔLE DU DÉPARTEMENT	CALENDRIER
Revitalisation du centre-bourg	Atténuer l'effet « rue » d'Izon en recréant un espace urbain au centre-ville. Adossé à la construction d'un nouvel équipement public, la ville souhaite aménager son espace public en créant de nouveaux lieux de rencontres et de nouveaux sens de circulation, en mixant les fonctions : commerces, équipements publics, manifestations sportives.	 Action structurante		Commune d'Izon		 Chantier à ouvrir	2017
Mise à disposition de locaux pour des tiers-lieux	Dans le cadre d'opérations nouvelles, en fonction des besoins identifiés, en cohérence avec le Plan départemental de l'habitat et en accord avec les communes, Gironde Habitat peut adapter des locaux permettant d'accueillir des tiers-lieux.	 Action structurante		Gironde Habitat	Contributeur selon volontés locales	 Chantier à ouvrir	Mise à l'étude selon saisines locales
Revitalisation des centres-bourgs	En fonction des besoins et dans le respect du Plan départemental de l'habitat, Gironde Habitat propose son expertise et son savoir-faire.	 Action structurante		Gironde Habitat	Maitrise d'ouvrage	 Soutien technique et financier	Mise à l'étude selon saisines locales
Soutien aux communes pour les projets de revitalisation du centre-ville	Mettre à disposition des moyens d'ingénierie communautaires pour accompagner les communes dans les projets de revitalisation des centres anciens et dans la mise en œuvre du Plan local de l'habitat.	 Action structurante		La Cali	La Cali : maître d'ouvrage et/ou cofinancement	 Valorisation	2017
Études pré-opérationnelles sur les centres-villes de Libourne et Coutras	Accompagner techniquement et financièrement les études pré-opérationnelles globales de centre-ville.	 Action structurante		La Cali	La Cali : financement	 Valorisation	
Conforter le réseau de centralités urbaines, support privilégié du développement territorial		 Action structurante		Pôle territorial du Grand Libournais	Maîtrise d'ouvrage, animation, mise en réseau et accompagnement technique	 Soutien technique	
Revitalisation centre-bourg - extension et requalification du cinéma	Demande de partenariat financier.	 Action de proximité		Communauté de communes du Pays Foyen		 Soutien technique et financier	
Aménagement d'un jardin public		 Action de proximité		Commune de Camps-sur-l'Isle		 Soutien technique	2018
Construction d'une salle des fêtes		 Action de proximité		Commune de Camps-sur-l'Isle		 Soutien technique	2021
Rénovation de la mairie		 Action de proximité		Commune de Camps-sur-l'Isle	Maîtrise d'ouvrage	 Soutien technique	2018
Réhabilitation du marché couvert	Rénovation du marché et ouverture sur plusieurs jours.	 Action de proximité		Commune de Coutras	Maîtrise d'ouvrage	 Chantier à ouvrir	2017/2018/2019
Accueil de péniches d'habitation dans le cadre de la réappropriation de la rivière	Étudier l'opportunité économique, symbolique et touristique, à répondre à la demande recensée.	 Action de proximité		Commune de Libourne		 Chantier à ouvrir	2018
Construction de logements sociaux avec intégration d'acteurs sociaux du territoire	Le projet consiste en la construction de 32 logements sociaux avec 400 m² de bureaux en rez-de-chaussée pour les acteurs sociaux et une partie des services municipaux.	 Action de proximité		Commune de Saint-Denis-de-Pile	Acquisition, financement, développement de partenariat et mise en réseau	 Soutien technique et financier	2017

INTITULÉ DE L'ACTION	DESCRIPTIF DE L'ACTION	TYPE D'ACTION		CONTRIBUTEUR	RÔLE DU CONTRIBUTEUR	RÔLE DU DÉPARTEMENT	CALENDRIER
Étude de faisabilité pré-opérationnelle pour le développement et le confortement du centre-ville	Diagnostic global et étude opérationnelle de programmation urbaine, architecturale et paysagère sur le cœur de ville.	 Action de proximité		Commune de Saint-Denis-de-Pile	Maîtrise d'ouvrage et financement	 Soutien technique et financier	
Poste de chargé du développement territorial	Objectif : favoriser l'émergence de l'accompagnement des projets locaux dans le cadre des dispositifs de développement du territoire et animer le réseau d'acteurs et de partenaires locaux.	 Action de proximité		Commune de Saint-Denis-de-Pile	Financement	 Valorisation	2016/2017
Redynamiser le centre-bourg		 Action de proximité		Commune de Saint-Seurin-sur-l'Isle	Maîtrise d'ouvrage et financement	 Soutien technique	2017/2019
Travaux d'accessibilité physique mairie / communauté de communes		 Action de proximité		Commune de Vignonet		 Valorisation	

ENJEU N°3

La capacité des acteurs à co-construire un développement soutenable à l'échelle du Libournais





















OBJECTIF 1

Redonner à l'armature urbaine existante un rôle structurant d'accueil et de services, facteur de lien social et d'attractivité

1.3

Développer une approche globale dans les projets de revitalisation de centre-bourg et de centre-ville, intégrer les volets équipements et services publics, commerces, animation de la vie locale, patrimoine, déplacements, valorisation de l'espace public, tourisme...

LES ACTIONS RESSOURCES

INTITULÉ DE L'ACTION	DESCRIPTIF DE L'ACTION	TYPE D'ACTION		CONTRIBUTEUR	RÔLE DU CONTRIBUTEUR	RÔLE DU DÉPARTEMENT	CALENDRIER
Étude sur la place des personnes âgées dans la ville		 Action ressource		Agence d'urbanisme de Bordeaux	Animation et expertise technique	  Soutien technique et financier	2017
Contribution étude de revitalisation centre-bourg		 Action ressource		Agence d'urbanisme de Bordeaux		  Soutien technique et financier	2017
Développer et accompagner les territoires dans les projets d'amélioration du cadre de vie	Contribution aux projets d'amélioration de l'habitat portés par les collectivités (OPAH, PIG, OPAH-RU, ORI).	 Action ressource		CAF de la Gironde	Accompagnement technique (diagnostic, gestion...)	 Chantier à ouvrir	2017/2020
Appuyer l'émergence, l'élaboration, l'animation et la mise en œuvre de projets de territoire	Expertiser la valeur et les ressources locales des territoires pour faire émerger un projet de territoire et apporter un appui à l'élaboration des documents d'urbanisme.	 Action ressource		CAUE Gironde	Ingénierie	  Soutien technique et financier	2018
Accompagnement des stratégies de projets ou de requalification en vue d'un équilibre entre zone et entre habitat, économie et services de proximité	Contexte : la détérioration de l'habitat et de l'activité artisanale et commerciale dans certains centres-bourgs, génère une dévitalisation progressive de certains territoires et une concentration des services sur d'autres pôles. Afin d'éviter des déséquilibres territoriaux une politique concertée de revitalisation doit être menée. Objectifs : participer à l'identification des zones prioritaires, analyser l'habitat et la dynamique commerciale en cours (étude du territoire), élaborer un plan d'action de revitalisation concerté et accompagner sa mise en œuvre. Résultats attendus : définir des politiques de revitalisation mutualisées ou de nouveaux projets alliant amélioration de l'habitat et dynamisation du tissu économique des territoires concernés.	 Action ressource		Chambre de métiers et de l'artisanat départementale	<ul style="list-style-type: none">Ingénierie d'étude sur les études de centres-bourgsContributeur aux groupes de travail	  Soutien technique et financier	2017/2019
Faire participer les acteurs de l'économie à la planification urbaine	Contexte : les documents de planification impactent le futur des activités économiques. Objectif : intégrer les activités économiques dans la planification. Résultat attendu : maintien et développement du tissu d'entreprises de proximité.	 Action ressource		Chambre de métiers et de l'artisanat départementale	Soutien technique	 Soutien technique	2017/2019
Atelier péri-métropolitain	Echanger autour des problématiques d'aménagement urbain.	 Action ressource		Commune de Libourne		 Soutien technique	À pérenniser
Co-construction des espaces intergénérationnels accolés aux 2 maisons partagées	Contexte : il manque des services de proximité dans presque tous les villages. Objectif : les habitants du village (dont ceux de la maison à tâches partagées) déterminent le service manquant qu'ils peuvent co-animer de façon intergénérationnelle (par exemple : ludothèque, café associatif, espace bricolage, halte garderie). Résultat attendu : le service ouvre dans un espace accolé à la maison à tâches partagées. Il est animé par plusieurs générations dont des seniors et personnes âgées et contribue ainsi au maintien de leur autonomie.	 Action ressource		Habitats des Possibles	Animation et accompagnement, ingénierie de projet	 Chantier à ouvrir	Septembre – décembre 2017/2018

ENJEU N°3

La capacité des acteurs à co-construire un développement soutenable à l’échelle du Libournais









OBJECTIF 1

Redonner à l’armature urbaine existante un rôle structurant d’accueil et de services, facteur de lien social et d’attractivité

1.4

Mener les actions foncières nécessaires pour limiter l’extension urbaine et densifier les centres-bourgs

LES ACTIONS STRUCTURANTES ET DE PROXIMITÉ

INTITULÉ DE L’ACTION	DESCRIPTIF DE L’ACTION	TYPE D’ACTION		CONTRIBUTEUR	RÔLE DU CONTRIBUTEUR	RÔLE DU DÉPARTEMENT	CALENDRIER
Aménagement du centre-bourg	Acquisition foncière pour aménager le centre-bourg.	 Action de proximité		Commune de La Lande-de-Fronsac		 Soutien technique et financier	
Action foncière et espace public	Améliorer les espaces publics et lieux de rencontres dans le cadre des futurs projets de construction et mettre en place une veille foncière pour définir, en partenariat avec les différents constructeurs, les besoins collectifs.	 Action de proximité		Commune d'Izon	Maîtrise d'ouvrage et moyens humains en charge de la veille et préconisations techniques	 Soutien technique	2018
Anticiper et lutter contre le morcellement parcellaire et les dents creuses	Dans le cadre du PLU, anticiper et lutter contre le morcellement parcellaire et les dents creuses en favorisant la mise en place d'OAP sur les zones déterminées.	 Action de proximité		Commune d'Izon	Commune	 Soutien technique	2017
Densification urbaine	Gironde Habitat étudie des projets de densification sur ses résidences, notamment sur Libourne (résidence Canteranne) et Coutras (résidence Corterat et Rue du Temple).	 Action de proximité		Gironde Habitat	Maîtrise d'ouvrage	 Soutien technique et financier	Programmation 2016/2017

ENJEU N°3

La capacité des acteurs à co-construire un développement soutenable à l’échelle du Libournais



OBJECTIF 1

Redonner à l’armature urbaine existante un rôle structurant d’accueil et de services, facteur de lien social et d’attractivité

1.4

Mener les actions foncières nécessaires pour limiter l’extension urbaine et densifier les centres-bourgs

LES ACTIONS RESSOURCES

INTITULÉ DE L’ACTION	DESCRIPTIF DE L’ACTION	TYPE D’ACTION		CONTRIBUTEUR	RÔLE DU CONTRIBUTEUR	RÔLE DU DÉPARTEMENT	CALENDRIER
Connaître et encadrer le processus de division parcellaire	Accompagner les habitants et collectivités dans les projets de division parcellaire.	 Action ressource		CAUE Gironde	Ingénierie	  Soutien technique et financier	2017

ENJEU N°3

La capacité des acteurs à co-construire un développement soutenable à l’échelle du Libournais













OBJECTIF
1

Redonner à l’armature urbaine existante un rôle structurant d’accueil et de services, facteur de lien social et d’attractivité

1.5

Intégrer la participation des habitants dans la vie locale et la construction de projets de territoires (revitalisation des bourgs centres)

LES ACTIONS STRUCTURANTES ET DE PROXIMITÉ

INTITULÉ DE L’ACTION	DESCRIPTIF DE L’ACTION	TYPE D’ACTION		CONTRIBUTEUR	RÔLE DU CONTRIBUTEUR	RÔLE DU DÉPARTEMENT	CALENDRIER
Conseil municipal des enfants	Création d’une instance pour les enfants du CM1 à la 6 ^{ème} pour les faire participer aux actions de la commune et les initier à la vie civique, citoyenne et démocratique et créer une passerelle entre l’école élémentaire et le collège.	 Action de proximité		Commune de Saint-Denis-de-Pile	Maîtrise d’ouvrage, financement animation et mise en réseau	 Valorisation	
Forum citoyen	Espace d’échanges, de co-construction sur des thèmes tels que la qualité du cadre de vie et la sécurité routière.	 Action de proximité		Commune de Saint-Denis-de-Pile	Maîtrise d’ouvrage, financement animation et mise en réseau	 Soutien technique	
Concerter les associations et administrés sur les projets urbains	Promouvoir et proposer les projets urbains auprès des acteurs associatifs et des administrés.	 Action de proximité		Commune d’Izon		 Chantier à ouvrir	2017
Contrat de ville de Coutras : création d’un Conseil citoyen	Dans le cadre de la mise en œuvre de la géographie prioritaire de la politique de la ville, nécessité d’associer les habitants dans la mise en œuvre du Contrat de ville (cf. loi 21/02/2014 de programmation pour la ville et la cohésion urbaine). Accompagnement à la création d’un Conseil citoyen constitué d’habitants et d’acteurs locaux. Constitué en association en 2015, le CC est signataire du Contrat de la ville et participe à l’ensemble des instances techniques et de pilotage.	 Action de proximité		La Cali	La Cali : financement	 Valorisation	2015
JE SUIS ICI	<ul style="list-style-type: none">Permettre à la jeunesse de s’engager à travers des projets de démarche participative et citoyenne afin de revitaliser les bourgs centres auprès des habitants, touristes...Développer les potentialités du territoire en associant les partenariats locaux.Public : 12/30 ans de divers horizons (IME, espace jeune, HAPJ, lycée, collège...).	 Action de proximité		Muse et Samouraï	Coordination et mise en réseau	  Soutien technique et financier	Durée 4 mois + 1 mois d’exposition Début en septembre 2017 pour une exposition au printemps 2018

ENJEU N°3

La capacité des acteurs à co-construire un développement soutenable à l'échelle du Libournais







OBJECTIF 1

Redonner à l'armature urbaine existante un rôle structurant d'accueil et de services, facteur de lien social et d'attractivité

1.5

Intégrer la participation des habitants dans la vie locale et la construction de projets de territoires (revitalisation des bourgs centres)

LES ACTIONS RESSOURCES

INTITULÉ DE L'ACTION	DESCRIPTIF DE L'ACTION	TYPE D'ACTION		CONTRIBUTEUR	RÔLE DU CONTRIBUTEUR	RÔLE DU DÉPARTEMENT	CALENDRIER
Renforcer la participation des habitants	Appui sur les centres sociaux et espaces de vie sociale existants ou en création.	 Action ressource		CAF de la Gironde	Accompagnement technique (diagnostic, gestion...)	 Chantier à ouvrir	2017/2020
Concertation des habitants âgés et de leurs familles sur les maillons manquants d'habitats intermédiaires accessibles Présentation des possibilités	Contexte : il manque des habitats intermédiaires entre domicile et RPA / EHPAD. Les offres en gestation sont méconnues par les familles (et concentrées sur les zones urbaines). Objectif : identifier les besoins et les habitants intéressés. Résultat attendu : des groupes de futurs co-habitants sont constitués, les familles sont informées des offres existantes et futures.	 Action ressource		Habitats des Possibles	Animation et accompagnement, mise en réseau et autres habitats alternatifs	 Chantier à ouvrir	Janvier à avril 2017
Ouverture de 2 maisons à tâches partagées sur 2 bassins de vie du Libourmais	Contexte : <ul style="list-style-type: none">• Il existe peu d'offres d'habitats intermédiaires pour les personnes dont les retraites sont modestes.• Il est nécessaire de réhabiliter des maisons en centres-bourgs.• Le maintien de l'autonomie passe par le relationnel et l'exercice de ses capacités dans la vie quotidienne. Objectif : réhabiliter en centre-bourg des habitats regroupés pour ces personnes, avec partage des tâches entre aidés et aidants. Résultat attendu : sur le territoire, 2 maisons à tâches partagées sur 2 bassins de vie.	 Action ressource		Habitats des Possibles	Appui à maîtrise d'ouvrage, accompagnement des habitants dans le projet social, ingénierie de projet (levée de fonds, fonction employeur)	 Chantier à ouvrir	2018

ENJEU N°3

La capacité des acteurs à co-construire un développement soutenable à l'échelle du Libournais

















OBJECTIF 2









Trouver l'équilibre entre un développement urbain maîtrisé, une activité productive et la préservation / valorisation des richesses et ressources naturelles

2.1

Assurer une meilleure coopération des acteurs de l'environnement et de l'aménagement

LES ACTIONS STRUCTURANTES ET DE PROXIMITÉ

INTITULÉ DE L'ACTION	DESCRIPTIF DE L'ACTION	TYPE D'ACTION		CONTRIBUTEUR	RÔLE DU CONTRIBUTEUR	RÔLE DU DÉPARTEMENT	CALENDRIER
Création d'une gouvernance globale et mutualisée sur le territoire inondable du Libournais en adéquation avec la compétence GEMAPI	Fédérer les actions entre la Cali, les communes et les ASA (Associations Syndicales Autorisées).	 Action structurante		Commune d'Arveyres		 Soutien technique	2017/2020
Mettre en œuvre le SAGE Isle Dronne	Promouvoir une gestion intégrée, coordonnée et durable de l'eau et des milieux aquatiques, prévenir les inondations, restaurer la biodiversité en prenant en compte les volontés locales qui s'expriment à travers la CLE, etc.	 Action structurante		EPIDOR	Maîtrise d'ouvrage, animation et mise en réseau	 Chantier à ouvrir	En cours et à poursuivre
Mettre en œuvre le SAGE Dordogne Atlantique	Promouvoir une gestion intégrée, coordonnée et durable de l'eau et des milieux aquatiques, prévenir les inondations, restaurer la biodiversité en prenant en compte les volontés locales qui s'expriment à travers la CLE, etc.	 Action structurante		EPIDOR	Maîtrise d'ouvrage, animation et mise en réseau	 Chantier à ouvrir	En cours et à poursuivre
Mettre en œuvre le PAPI de la Dordogne	Animer le PAPI 2015/2019 sur le bassin de la Dordogne afin de faire aboutir les actions de prévention des inondations sur le Département de la Gironde en lien avec les partenaires institutionnels.	 Action structurante		EPIDOR	Maîtrise d'ouvrage, animation et mise en réseau	 Chantier à ouvrir	En cours et à poursuivre
Développer l'ingénierie sur le grand cycle de l'eau	Faciliter une mise en œuvre cohérente de la compétence GEMAPI : conseiller / informer les collectivités qui le demandent, réaliser une étude de gouvernance à l'échelle du bassin Dordogne, favoriser une gestion coordonnée des digues.	 Action structurante		EPIDOR	Soutien technique et maîtrise d'ouvrage	 Chantier à ouvrir	2016
Faire émerger et mettre en œuvre le projet de territoire du DPF (Domaine Public Fluvial) de la Dordogne et de l'Isle	Construire et mettre en œuvre le projet de territoire sur le domaine public fluvial de la Dordogne et de l'Isle en lien avec les schémas départementaux (notamment celui du tourisme fluvial de la Gironde) : étude de faisabilité de la navigation, améliorer la signalétique, etc.	 Action structurante		EPIDOR	Maîtrise d'ouvrage et animation	 Chantier à ouvrir	2017
Élaborer et mettre en œuvre le programme pluriannuel de gestion du DPF (Domaine Public Fluvial) de la Dordogne et de l'Isle	Construire et mettre en œuvre le programme pluriannuel de gestion du DPF de l'Isle et de la Dordogne adapté aux enjeux : conservation du domaine, sécurité, bon état écologique, animation et conseil techniques auprès des riverains, etc.	 Action structurante		EPIDOR	Maîtrise d'ouvrage, animation et conseil technique	 Chantier à ouvrir	2017
Mettre en œuvre le contrat de destination Vallée de la Dordogne	Encourager les acteurs et plus particulièrement les CDT à s'approprier le contrat de destination et à participer aux travaux en lien avec les Régions, améliorer la visibilité numérique du territoire (production de contenus, accueils des blogueurs, développement d'outils), structurer des partenariats pour développer une offre touristique qui répondent aux attentes des visiteurs (circuits de randonnées, réseaux d'hébergement de qualité), encourager la formation des prestataires touristiques à l'accueil des clientèles étrangères, etc.	 Action structurante		EPIDOR	Maîtrise d'ouvrage, animation, soutien technique et mise en réseau	 Chantier à ouvrir	2016

INTITULÉ DE L’ACTION	DESCRIPTIF DE L’ACTION	TYPE D’ACTION		CONTRIBUTEUR	RÔLE DU CONTRIBUTEUR	RÔLE DU DÉPARTEMENT	CALENDRIER
Mettre en œuvre la réserve de biosphère du bassin de la Dordogne	Promouvoir et favoriser une meilleure intégration de la prise en compte de l’environnement dans le développement économique, culturel et social des territoires : trophées de valorisation des bonnes pratiques, des initiatives locales, et des actions innovantes ; encourager la réduction de l’utilisation des produits phytosanitaires par les collectivités.	 Action structurante		EPIDOR	Maîtrise d’ouvrage et animation	 Chantier à ouvrir	En cours et à poursuivre
Accompagner la pêche professionnelle fluviale dans sa mutation	Mettre en réseau les acteurs et mener des réflexions sur les possibilités de mieux valoriser le produit des pêches tout en limitant les impacts sur les populations piscicoles.	 Action structurante		EPIDOR	Maîtrise d’ouvrage	 Chantier à ouvrir	2017
Développer une ingénierie partagée avec le Département	Développer une collaboration étroite avec les services du Département de la Gironde afin de mutualiser les compétences, particulièrement en matière d’aménagement du territoire et des espaces naturels.	 Action structurante		EPIDOR	Animation et mise en réseau	 Chantier à ouvrir	En cours et à poursuivre
Prise de compétence GEMAPI	Suite à l’adoption de la loi de transition énergétique et compte tenu de la fusion de 2017, La Cali est compétente en matière de PCAET nouvelle génération qui intègre un fort volet d’implication des acteurs locaux et des animations territoriales, notamment en faveur du développement des énergies renouvelables et face à l’enjeu d’adaptation au changement climatique.	 Action structurante		La Cali	La Cali, nouvelle compétence à assurer	 Soutien technique et financier	2018
Élaboration d’un Plan Climat Air Énergie Territorial (PCAET)		 Action structurante		La Cali	La Cali : maîtrise d’ouvrage et animation	 Soutien technique	
Garantir une gestion équilibrée des ressources et diminuer les pressions auxquelles elles sont soumises		 Action structurante		Pôle territorial du Grand Libournais	Maîtrise d’ouvrage, animation, mise en réseau et accompagnement technique	 Soutien technique et financier	

ENJEU N°3

La capacité des acteurs à co-construire un développement soutenable à l’échelle du Libournais

















OBJECTIF
2

Trouver l’équilibre entre un développement urbain maîtrisé, une activité productive et la préservation / valorisation des richesses et ressources naturelles

2.1 Assurer une meilleure coopération des acteurs de l’environnement et de l’aménagement

LES ACTIONS RESSOURCES

INTITULÉ DE L'ACTION	DESCRIPTIF DE L'ACTION	TYPE D'ACTION		CONTRIBUTEUR	RÔLE DU CONTRIBUTEUR	RÔLE DU DÉPARTEMENT	CALENDRIER
Élaboration du SAGE Dordogne Atlantique	Rédaction du SAGE Dordogne Atlantique à poursuivre.	 Action ressource		Agence de l'eau Adour Garonne	Accompagnement de l'Agence en ce qui concerne l'animation du SAGE et ses études	  Soutien technique et financier	2017 : état des lieux / diagnostic 2018 : diagnostic / stratégie
Élaboration du SAGE Isle Dronne	Finalisation du SAGE Isle Dronne.	 Action ressource		Agence de l'eau Adour Garonne	Accompagnement de l'Agence en ce qui concerne l'animation du SAGE et ses études	  Soutien technique et financier	2017 et 2018
GEMAPI interdépartemental (bassin versant Isle et Dronne)	Développer la gouvernance GEPAMI en interdépartemental et coordonner la gestion des berges et des digues, étude gouvernance EPIDOR.	 Action ressource		Agence de l'eau Adour Garonne	Accompagnement financier de l'Agence en ce qui concerne les études GEMAPI	 Soutien technique	Étude de gouvernance EPIDOR : 1 ^{er} semestre 2017
Lien eau et urbanisme	Volet eau dans le PLUi de la Communauté de communes du Grand Saint-Émilionnais.	 Action ressource		Agence de l'eau Adour Garonne		  Soutien technique et financier	
Promouvoir l'éco-construction et les chantiers propres	Sensibilisation des acteurs de la construction, des citoyens à l'éco-construction et à l'utilisation de matériaux bio-sources par les entrepreneurs de Coop&Bât.	 Action ressource		Coop&Bât	Organisation des réunions d'informations	 Valorisation	À partir du printemps 2017
Soutien à l'association Vivons avec le Moulin de Porchères	Créer une offre touristique nouvelle commercialisable sur le territoire : la visite du moulin de Porchères (montée en gamme et structuration du produit commercialisé), professionnalisation de l'accueil pour le développement du produit, son exploitation, sa gestion commerciale et sa promotion.	 Action ressource		La Cali	Soutien technique et financier	 Chantier à ouvrir	2017/2019

ENJEU N°3

La capacité des acteurs à co-construire un développement soutenable à l’échelle du Libournais









OBJECTIF 2

Trouver l’équilibre entre un développement urbain maîtrisé, une activité productive et la préservation / valorisation des richesses et ressources naturelles

2.2

Développer plus fortement des outils et des actions de préservation et de valorisation du paysage, des milieux naturels, agricoles et forestiers

LES ACTIONS STRUCTURANTES ET DE PROXIMITÉ

INTITULÉ DE L’ACTION	DESCRIPTIF DE L’ACTION	TYPE D’ACTION		CONTRIBUTEUR	RÔLE DU CONTRIBUTEUR	RÔLE DU DÉPARTEMENT	CALENDRIER
Adoption du nouveau PLU et développement d’une stratégie foncière	Maîtriser le développement urbain au bénéfice d’une valorisation de l’environnement et des paysages.	 Action structurante		Commune de Libourne	Maîtrise d’ouvrage	 Soutien technique	2017/2019
Mettre en œuvre le site N2000 de la vallée de l’Isle	Animer le site N2000 de la vallée de l’Isle selon les décisions des COPIL afin de mettre en œuvre les préconisations du document d’objectif.	 Action structurante		EPIDOR	Maîtrise d’ouvrage	 Chantier à ouvrir	2017
Mettre en œuvre le site N2000 de la vallée de la Dronne	Animer le site N2000 de la vallée de la Dronne selon les décisions des COPIL afin de mettre en œuvre les préconisations du document d’objectif.	 Action structurante		EPIDOR	Maîtrise d’ouvrage	 Chantier à ouvrir	2017
Mettre en œuvre le site N2000 de la vallée de la Dordogne Aquitaine	Animer le site N2000 de la vallée de la Dordogne en Aquitaine selon les décisions des COPIL afin de mettre en œuvre les préconisations du document d’objectif.	 Action structurante		EPIDOR	Maîtrise d’ouvrage	 Chantier à ouvrir	2018
Améliorer la connaissance du bouchon vaseux	Améliorer la connaissance du bouchon vaseux en participant au consortium MAGEST et en poursuivant le suivi de la qualité sur la station de mesure de Libourne.	 Action structurante		EPIDOR	Maîtrise d’ouvrage et soutien technique	 Chantier à ouvrir	En cours et à poursuivre
Améliorer la connaissance de la qualité des eaux et sensibiliser à l’échelle du bassin versant de la Dordogne	Réaliser des bilans synthétiques ou thématiques en partenariat avec les départements et les diffuser.	 Action structurante		EPIDOR	Maîtrise d’ouvrage, animation et mise en réseau	 Chantier à ouvrir	En cours et à poursuivre
Restaurer la continuité écologique sur la Dronne aval et définir un projet de territoire intégrant ces enjeux	L’axe Dronne est un cours d’eau d’intérêt pour les migrateurs et est classé au titre du L217-17-2 du code de l’environnement. Il est classé, ainsi que sa vallée en site Natura 2000 : <ul style="list-style-type: none">• Étudier les ouvrages et proposer des solutions de manière intégrée (prise en compte des usages, du paysage, etc.).• Mettre en œuvre les travaux d’aménagement sur les ouvrages.• Animer et favoriser une maîtrise d’œuvre coordonnée des travaux.• Définir un projet de développement territorial intégrant les enjeux de la continuité sur la Dronne aval.	 Action structurante		EPIDOR	Soutien technique, maîtrise d’œuvre, maîtrise d’ouvrage déléguée, animation et conseil	 Chantier à ouvrir	En cours et à poursuivre
Restaurer les habitats alluviaux de la vallée de la Dordogne	Élaborer le projet de candidature au titre des programmes européens LIFE visant la restauration des habitats alluviaux de la vallée de la Dordogne et mener le programme, suivre les sites ayant fait l’objet de restauration.	 Action structurante		EPIDOR	Maîtrise d’ouvrage	 Chantier à ouvrir	2017

INTITULÉ DE L'ACTION	DESCRIPTIF DE L'ACTION	TYPE D'ACTION		CONTRIBUTEUR	RÔLE DU CONTRIBUTEUR	RÔLE DU DÉPARTEMENT	CALENDRIER
Réaliser une étude prospective du bassin de la Dordogne à l'horizon 2050	L'objectif est de définir une stratégie qui permette le maintien des activités tout en préservant la qualité de l'eau et les milieux aquatiques à l'horizon 2050.	 Action structurante		EPIDOR	Maîtrise d'ouvrage et animation	 Chantier à ouvrir	2017
Sensibilisation à l'environnement à travers une activité ludique	<p>Contexte :</p> <ul style="list-style-type: none">Il est urgent de sensibiliser les jeunes générations sur l'importance de la sauvegarde du patrimoine naturel et de la ressource en eau et donc de former les acteurs éducatifs (enseignants, animateurs, directeurs) sur l'environnement.La FDAAPPMA33 réalise plus de 60 animations gratuites de découverte de la pêche à la ligne, avec pour fil conducteur la connaissance des milieux aquatiques et la sensibilisation à l'environnement. <p>Objectifs :</p> <ul style="list-style-type: none">Pérenniser et développer cette offre éducative sur l'ensemble des territoires du département girondin.Créer des moments de convivialité et de partage lors de ces animations centrées sur la pratique de la pêche et la découverte des milieux aquatiques. <p>Résultats attendus :</p> <ul style="list-style-type: none">Augmentation du nombre d'animations réalisées.Augmentation du nombre de personnes sensibilisées à l'environnement au travers de la pêche.Couverture de l'ensemble des territoires du département.	 Action structurante		Fédération Départementale de Pêche et de Protection du Milieu Aquatique de Gironde (FDAAPPMA33)	Maîtrise d'ouvrage	 Chantier à ouvrir	2017
Structuration d'un réseau sentinelles de l'environnement	<p>Contexte :</p> <ul style="list-style-type: none">Les rivières et les lacs sont des milieux naturels à forts enjeux environnementaux.La FDAAPPMA33 dispose d'un réseau de gardes bénévoles assermentés pour la protection des milieux aquatiques. <p>Objectifs :</p> <ul style="list-style-type: none">Faire des gardes associatifs de véritables sentinelles de l'environnement.Développer un réseau d'information, de sensibilisation et de contrôle efficace des milieux aquatiques. <p>Résultats attendus :</p> <ul style="list-style-type: none">Éducation et sensibilisation du plus grand nombre au bord de l'eau.Augmentation de la lutte contre le braconnage des milieux aquatiques.Veille environnementale accrue	 Action structurante		Fédération Départementale de Pêche et de Protection du Milieu Aquatique de Gironde (FDAAPPMA33)	Maîtrise d'ouvrage	 Chantier à ouvrir	2017
Création de sentiers d'interprétation des milieux aquatiques (faune, flore)	<p>Contexte :</p> <ul style="list-style-type: none">Les rivières et les lacs sont des milieux naturels à forts enjeux environnementaux.Ces milieux aquatiques sont souvent méconnus du grand public. <p>Objectifs :</p> <ul style="list-style-type: none">Informer et sensibiliser le grand public sur le caractère fragile des écosystèmes aquatiques et sur les caractéristiques des espèces présentes.Mettre en place une signalétique et des outils numériques ludiques pour valoriser ces milieux et intéresser le public. <p>Résultats attendus :</p> <ul style="list-style-type: none">Création de plusieurs sentiers d'interprétation répartis sur chaque territoire girondin.Canalisation des cheminements sur les milieux sensibles.Amélioration des connaissances et responsabilisation du grand public sur ses pratiques.	 Action structurante		Fédération Départementale de Pêche et de Protection du Milieu Aquatique de Gironde (FDAAPPMA33)	Maîtrise d'ouvrage	 Soutien technique et financier	2017
Préservation de la zone humide du grand marais	Création d'une zone naturelle protégée.	 Action de proximité		Commune d'Arveyres		 Soutien technique	2017/2020
Gestion de la zone humide du Barail des Jais	La zone humide du Barail des Jais est née de la reconquête par la nature d'une ancienne gravière. Elle propose en cœur de ville un intérêt écologique fort. À travers un plan de gestion, il s'agit de coordonner des actions pour redonner à cet espace toute sa qualité biologique et l'ouvrir au public.	 Action de proximité		Commune de Saint-Denis-de-Pile	Maîtrise d'ouvrage, financement et réalisation du plan d'entretien	 Soutien technique et financier	2016/2017
Maison de la nature	Action de valorisation et de préservation de l'environnement et du paysage et d'offre culturelle : collection d'insectes et matériels agricoles.	 Action de proximité		Commune de Saint-Seurin-sur-l'Isle	Maîtrise d'ouvrage	 Chantier à ouvrir	2017/2019

ENJEU N°3

La capacité des acteurs à co-construire un développement soutenable à l’échelle du Libournais







OBJECTIF
2







Trouver l’équilibre entre un développement urbain maîtrisé, une activité productive et la préservation / valorisation des richesses et ressources naturelles

2.2

Développer plus fortement des outils et des actions de préservation et de valorisation du paysage, des milieux naturels, agricoles et forestiers

LES ACTIONS RESSOURCES

INTITULÉ DE L’ACTION	DESCRIPTIF DE L’ACTION	TYPE D’ACTION		CONTRIBUTEUR	RÔLE DU CONTRIBUTEUR	RÔLE DU DÉPARTEMENT	CALENDRIER
Mise aux normes de l’assainissement collectif de Libourne	Mise aux normes du système d’assainissement de Libourne non conforme en collecte et traitement, par rapport à la directive ERU à soutenir.	 Action ressource		Agence de l’eau Adour Garonne	Accompagnement financier de l’Agence	  Soutien technique et financier	2018
Amélioration de la connaissance des impacts des systèmes d’assainissement	Besoin de connaissances sur l’impact réel des systèmes d’assainissement suivants sur les masses d’eau : Saint-Martin-du-Bois, Saint-Ciers-d’Abzac, Rauzan, Laruscade, Lapouyade, Saint-Germain-du-Puch, Beychac-et-Caillau, Puyseguin, Montagne, Saint-Médard-de-Guizières, Guîtres et Blasimon.	 Action ressource		Agence de l’eau Adour Garonne	Financement de l’Agence en ce qui concerne les mesures et études sur ces masses d’eau	  Soutien technique et financier	2017/2021
Réduction des pressions phytosanitaires sur le bassin de la Barbanne	La Barbanne à Libourne, cours d’eau le plus contaminé par les produits phytosanitaires sur le département (données AEAG 2014) : enjeu fort de réduction des pollutions phytosanitaires et chai également.	 Action ressource		Agence de l’eau Adour Garonne	Partenariat dans le cadre d’accord cadre vitivinicole du Bordelais	  Soutien technique et financier	
Réduction des pressions vitivinicoles sur les bassins versants prioritaires de l’accord cadre du Bordelais	Bassins de l’Engranne et de la Soulège, ruisseau de Langranne : prioritaires dans l’accord cadre vitivinicole.	 Action ressource		Agence de l’eau Adour Garonne	Partenariat dans le cadre de l’accord cadre vitivinicole du Bordelais	  Soutien technique et financier	Fin de l’accord en 2018
Restaurer la continuité écologique sur des cours d’eaux prioritaires	Restauration de la continuité écologique (Saye, Lary, Dronne, Durèze, Soulège...).	 Action ressource		Agence de l’eau Adour Garonne	Accompagnement financier de l’Agence possible en ce qui concerne l’animation, les études et les travaux favorables à la continuité écologique	 Soutien technique	2017
Préserver les zones humides alluviales	Enjeu de préservation des zones humides, palus de Dordogne, zone, humides alluviales.	 Action ressource		Agence de l’eau Adour Garonne	Accompagnement financier pour les études et travaux favorables au bon fonctionnement écologique des milieux aquatiques et à la gestion des cours d’eau et des zones humides	 Soutien technique	
O phyto	Passage au O phyto	 Action ressource		Agence de l’eau Adour Garonne	Accompagnement technique et financier	  Soutien technique et financier	
Programme Dynamic	Participer aux échanges sur la remise en production des bois dégradés dans le cadre du programme Dynamic porté par le CRPF (appel à projet ADEME).	 Action ressource		La Cali	La Cali : mise en réseau	 Valorisation	2017

INTITULÉ DE L'ACTION	DESCRIPTIF DE L'ACTION	TYPE D'ACTION		CONTRIBUTEUR	RÔLE DU CONTRIBUTEUR	RÔLE DU DÉPARTEMENT	CALENDRIER
Poursuite du partenariat avec le SMICVAL et l'Agence de l'eau en matière de gestion écologique des espaces verts	Diagnostic, conseil et accompagnement technique (dont la communication) auprès des communes en matière de gestion écologique : abandon des produits phytosanitaires et autres pratiques écologiques (gestion de l'eau et des déchets et préservation de la biodiversité).	 Action ressource		La Cali	Animation, mise en réseau et soutien technique	 Valorisation	2017/2019
Projet « Label CED » (Citoyenneté, Environnement, Développement durable)	Démarche de label pour les centres d'accueil de classe de découverte conçu par la Ligue.	 Action ressource		Ligue de l'enseignement de Gironde	Accompagnement pour acquérir un label, formation des équipes et mise en réseau	 Chantier à ouvrir	Annuel
Projet « Mon village espace de biodiversité »	Dispositif d'accompagnement à la découverte de la biodiversité de proximité pour reconnecter les citoyens à leur environnement et créer du lien. Il s'inscrit dans la stratégie nationale de la biodiversité.	 Action ressource		Ligue de l'enseignement de Gironde	Accompagnement pour acquérir un label, formation des équipes et mise en réseau	 Chantier à ouvrir	Annuel

ENJEU N°3

La capacité des acteurs à co-construire un développement soutenable à l’échelle du Libournais











OBJECTIF
2

Favoriser la vigilance dans la gestion de la ressource en eau et du risque inondation

2.3

Développer plus fortement des outils et des actions de préservation et de valorisation du paysage, des milieux naturels, agricoles et forestiers

LES ACTIONS STRUCTURANTES ET DE PROXIMITÉ

INTITULÉ DE L’ACTION	DESCRIPTIF DE L’ACTION	TYPE D’ACTION		CONTRIBUTEUR	RÔLE DU CONTRIBUTEUR	RÔLE DU DÉPARTEMENT	CALENDRIER
Renforcement des berges de l'Isle / prévention du risque inondation et gestion des affluents	Participer à la gouvernance des milieux aquatiques et développer les zones d’expansion des crues.	 Action structurante		Commune de Libourne	Gestion privée par ASA jusqu’au 31/12/2017 et transfert au 1/1/2018	 Soutien technique et financier	2017
Mettre en œuvre les Stratégies Locales de Gestion des Risques d'Inondation (SLGRI) de Libourne et de Bergerac	Poursuivre l’animation des Territoires à Risque d’Inondation afin de faire émerger les actions définies par les acteurs locaux dans les SLGRI.	 Action structurante		EPIDOR	Maîtrise d’ouvrage et animation	 Chantier à ouvrir	En cours et à poursuivre
Surveiller les cours d'eau à l'étiage	Mettre en œuvre un dispositif de surveillance des cours d’eau à l’étiage afin d’apporter une expertise technique lors des cellules sécheresse et de contribuer à la prise de conscience de la fragilité et de la vulnérabilité de certains cours d'eau à l’étiage (Saye, Moron, Lary, Barbanne, Engranne, Gamage, Lavié, Rathut, etc.).	 Action structurante		EPIDOR	Maîtrise d’ouvrage et animation	 Chantier à ouvrir	En cours et à poursuivre
Protection de l'ensemble de la commune contre le risque inondation	<ul style="list-style-type: none">• Réhabilitation globale des ouvrages et des digues de protection contre les inondations.• Port du Noyer aval : protection contre les inondations de la zone urbanisée par la création d’un muret de protection à la côte autorisée.	 Action structurante		Commune d'Arveyres		 Soutien technique et financier	2017/2020

ENJEU N°3

La capacité des acteurs à co-construire un développement soutenable à l’échelle du Libournais















OBJECTIF 2

Favoriser la vigilance dans la gestion de la ressource en eau et du risque inondation

2.3

Développer plus fortement des outils et des actions de préservation et de valorisation du paysage, des milieux naturels, agricoles et forestiers

LES ACTIONS RESSOURCES

INTITULÉ DE L'ACTION	DESCRIPTIF DE L'ACTION	TYPE D'ACTION		CONTRIBUTEUR	RÔLE DU CONTRIBUTEUR	RÔLE DU DÉPARTEMENT	CALENDRIER
Optimiser les prélèvements et la gestion de l'eau potable issue des nappes profondes	Nappes profondes : zone centre déficitaire avec un enjeu d'optimisation des prélèvements et des fonctionnements des réseaux d'assainissement et d'eau potable.	 Action ressource		Agence de l'eau Adour Garonne	Accompagnement financier de l'Agence en ce qui concerne l'animation, les études et les travaux bénéfiques à la gestion quantitative des ressources en déséquilibre	 Soutien technique	
Restaurer l'hydro-morphologie des cours d'eau	Enjeu de restauration de l'hydro-morphologie des cours d'eau.	 Action ressource		Agence de l'eau Adour Garonne	Accompagnement financier pour les études et travaux favorables au bon fonctionnement écologique des milieux aquatiques et à la gestion des cours d'eau et des zones humides	 Valorisation	
Améliorer la gestion de la ressource sur les affluents de la Dordogne	Amélioration de la gestion de la ressource en eau, étiage sévère et enjeu d'amélioration de la connaissance des débits sur les affluents de la Dordogne.	 Action ressource		Agence de l'eau Adour Garonne	Accompagnement financier pour les études et travaux favorables au bon fonctionnement écologique des milieux aquatiques et à la gestion des cours d'eau et des zones humides	  Soutien technique et financier	
Enjeu inondation	Enjeu inondation (mise en œuvre du PAPI Dordogne) et étude EPIDOR sur les palus de la Dordogne pour coordonner la gestion des berges et des digues.	 Action ressource		Agence de l'eau Adour Garonne	Accompagnement financier de l'Agence en ce qui concerne l'animation du PAPI et les études et travaux en rapport avec les zones humides et les milieux aquatiques	  Soutien technique et financier	
Contribution technique	Contribution technique à prendre en compte dans les projets : <ul style="list-style-type: none">• Installation hydro-économe dans les logements neufs ou en réhabilitation.• Poursuite des travaux de mise à niveau de réseaux suite aux résultats de la sectorisation.• Réflexion en amont de la construction de projet piscines nouvelles sur l'origine de l'eau utilisée.	 Action ressource		Commission Locale de l'Eau (CLE) du SAGE Nappes profondes de Gironde		 Soutien technique	

GLOSSAIRE

AAH
Allocation Adulte Handicapés

AFAF
Aménagement Foncier Agricole et Forestier

ALSH
Accueil de Loisirs Sans Hébergement

AMAP
Association pour le Maintien d'une Agriculture Paysanne

AMI
Appel à Manifestation d'Intérêt

APA
Allocation Personnalisée d'Autonomie

ASE
Aide Sociale à l'Enfance

BDP
Bibliothèque Départementale de Prêt

CAE
Coopérative d'Activité et d'Emploi

CAUE
Conseil d'Architecture, d'Urbanisme et d'Aménagement

CDAC
Commission Départementale d'Aménagement Commercial

CDC
Communauté De Communes

CDESI / PDESI
Commission / Plan Départemental des Espaces, Sites et Itinéraires

CDL
Commission Départementale du Logement

CER
Contrat d'Engagement Réciproque

CIAP
Centre d'Interprétation de l'Architecture et du Patrimoine

CIAS / CCAS
Centre Intercommunal / Communal d'Action Sociale

CIGALES
Club d'Investisseurs pour une Gestion Alternative et Locale de l'Épargne Solidaire

CLIC
Centre Local d'Information et de Coordination gérontologique

CLLAJ
Comité Local pour le Logement Autonome des Jeunes

CLS
Contrat Local de Santé

CMPP
Centre Médico Psycho Pédagogique

CMU
Couverture Maladie Universelle

COTT
Convention d'Organisation Touristique Territoriale

CPER
Contrat de Plan État-Région

CUCS
Contrat Urbain de Cohésion Sociale

CUMA
Coopérative d'Utilisation de Matériel Agricole

CVS
Conseil de Vie Sociale

DLA
Dispositif Local d'Accompagnement

EDS
Espace Droit des Sols

EEDD
Éducation à l'Environnement et au Développement Durable

EHPAD
Établissement d'Hébergement pour Personnes Âgées Dépendantes

EI
Entreprise d'Insertion

EIT
Écologie Industrielle et Territoriale

EMS
Établissement Médico-Social

ENR
ENergie Renouvelable

ENS
Espace Naturel Sensible

EPCI
Établissement Public de Coopération Intercommunale

ESAT
Établissement et Service d'Aide par le Travail

ESI
Espaces, Sites et Itinéraires

ESS
Économie Sociale et Solidaire

EVS
Espace de Vie Sociale

FLE
Français Langue Étrangère

GE
Groupement d'Employeurs

GEIQ
Groupement d'Employeurs pour l'Insertion et la Qualification

GEM
Groupe d'Entraide Mutuelle

GPEC / GPECT
Gestion Prévisionnelle des Emplois et des Compétences / Territoriale

GPMB
Grand Port Maritime de Bordeaux

GPSO
Grand Projet du Sud-Ouest

GPV
Grand Projet de Ville

IAE
Insertion par l'Activité Économique

LEADER
Programme de développement européen de stratégie locale de développement, coopération interterritoriale et transnationale

LGV SEA
Ligne Grande Vitesse Sud Europe Atlantique

MAE
Mesures Agro-Environnementales

MAIA
Méthode d'Action pour l'Intégration des services d'aide et de soins dans le champ de l'Autonomie

MARPA
Maison d'Accueil et de Résidence Pour l'Autonomie

MDSI
Maison Départementale de l'Insertion et de la Solidarité

MSAP
Maison des Services Au Public

MSP
Maison de Santé Pluridisciplinaire

ODAC 33
Orientations Départementales pour un Aménagement Commercial de la Gironde

OPAH
Opération Programmée d'Amélioration de l'Habitat

OT
Office du Tourisme

PA
Personnes Âgées

PAPI
Programme d'Action de Prévention des Inondations

PASS
Permanence d'Accès aux Soins de Santé

PCAET
Plan Climat Air Énergie Territorial

PCH
Prestation de Compensation du Handicap

PDALHPD
Plan Départemental d'Action pour le Logement et l'Hébergement des Personnes Défavorisées

PDH
Plan Départemental de l'Habitat

PDIPR
Plan Départemental des Itinéraires de Promenade et de Randonnée

PETR
Pôle d'Équilibre Territorial et Rural

PH
Personnes Handicapées

PIG
Programme d'Intérêt Général

PJT
Pôle Jeunesse Territorial du Département

PLAAE
Plan Local d'Action Agro Environnementale

PLAI
Prêt Locatif Aidé d'Intégration

PLC
Programme Local de Citoyenneté

PLH
Programme Local de l'Habitat

PLIE
Plan Local pour l'Insertion et l'Emploi

PLU / PLUI
Plan Local d'Urbanisme / Intercommunal

PLUiHD
Plan Local d'Urbanisme intercommunal Habitat et Déplacement

PMR
Personne à Mobilité Réduite

PNM
Parc Naturel Marin

PNR
Parc Naturel Régional

PPEANP
Périmètre de Protection des Espaces Agricoles et Naturels Périurbains

PPRI
Plan de Prévention des Risques d'Inondation

PTS
Pôle Territorial de Solidarité du Département

REIAM
Réseau Express des Inter-modalités de l'Aire Métropolitaine

RPA
Résidence pour Personnes Âgées

RSA
Revenus de Solidarité Active

SAAD
Service d'Aides À Domicile

SAGE
Schéma d'Aménagement et de Gestion des Eaux

SAMSAH
Service d'Accompagnement Médico-Social pour Adultes Handicapés

SAVS
Service d'Accompagnement à la Vie Sociale

SCoT
Schéma de Cohérence Territoriale

SMVM
Schéma de Mise en Valeur de la Mer

SPANC
Service Public d'Assainissement Non Collectif

SPASAD
Service Polyvalent d'Aide et de Soins A Domicile

SSIAD
Service de Soins Infirmiers À Domicile

TAD
Transport À la Demande

TAP
Temps d'Activités Périscolaires

TEPCV
Territoire à Énergie Positive pour la Croissance Verte

TEPOS
Territoire à Énergie POSitive

TIC
Techniques d'Information et de Communication

TISF
Technicien d'Intervention Sociale et Familiale

TPE / PME
Très Petites Entreprises / Petites et Moyennes Entreprises

TRI
Territoire à Risque Important d'Inondation

TSA
Troubles du Spectre Autistique

ZPENS
Zone de Prémption des Espaces Naturels Sensibles



Pour toute question ou renseignement, vous pouvez nous contacter :

DÉPARTEMENT DE LA GIRONDE

1, Esplanade Charles de Gaulle - CS 71223
33 074 BORDEAUX CEDEX

**Direction de la Cohésion Territoriale
et de la Coopération Européenne**



TÉL. : 05 56 99 66 37



EMAIL : dialogue-territoires@gironde.fr



FAX : 05 56 99 66 04

gironde.fr/dialogue-territoires

